

TÜRKİYE İŞ BANKASI A.Ş.

İhraççı Bilgi Dokümanı

Bu ihraççı bilgi dokümanı Sermaye Piyasası Kurulunca tarih ve sayı ile onaylanmıştır. Bu ihraççı bilgi dokümanı çerçevesinde ihraç edilecek borçlanma araçlarına ilişkin ihraç tavanı 20.000.000.000.- TL olarak belirlenmiştir.

Bu ihraççı bilgi dokümanı çerçevesinde ihraç edilecek borçlanma araçları, halka arz yoluyla ihraç edilebileceği gibi halka arz edilmeksizin de satışa sunulabilir.

Bu ihraççı bilgi dokümanı, sermaye piyasası aracı notu ve özet ile birlikte geçerli bir izahname oluşturur. Bu nedenle, sermaye piyasası araçlarına ilişkin yatırım kararları ihraççı bilgi dokümanı, sermaye piyasası aracı notu ve özeti bir bütün olarak değerlendirilmesi sonucu verilmelidir.

İhraççı bilgi dokümanının ilanından söz konusu doküman kapsamında halka arz işlemini gerçekleştirmek için Sermaye Piyasası Kuruluna onaylanmak amacıyla sermaye piyasası aracı notu sunuluncaya kadar geçen süre boyunca bu ihraççı bilgi dokümanının güncellenmesi gerekmez.

İhraççı bilgi dokümanının onaylanması, ihraççı bilgi dokümanında yer alan bilgilerin doğru olduğunun Kurulca tekeffülü anlamına gelmeyeceği gibi, ihraç edilecek sermaye piyasası araçlarına ilişkin bir tavsiye olarak da kabul edilemez. Bu ihraççı bilgi dokümanı çerçevesinde ihraç edilecek borçlanma araçlarına ilişkin ihraççının yatırımcılara karşı olan ödeme yükümlülüğü, Kurul veya herhangi bir kamu kuruluşu tarafından garanti altına alınmamıştır.

Bu ihraççı bilgi dokümanı çerçevesinde ihraç edilecek borçlanma araçları farklı özelliklerde ihraç edilecek olup, her ihraca ilişkin koşullar, ihracın özellikleri, ihraç tutarı, satış süresi ve esasları gibi bilgiler ihraçtan önce ilan edilecek olan sermaye piyasası aracı notu ve özet aracılığıyla kamuya duyurulacaktır.

Bu ihraççı bilgi dokümanı ile birlikte incelenmesi gereken sermaye piyasası aracı notu ve özet, ortaklığımızın ve halka arzda satışa aracılık edecek İş Yatırım Menkul Değerler A.Ş.'nin www.isbank.com.tr ve www.isyatirim.com.tr adresli internet siteleri ile Kamuyu Aydınlatma Platformu (KAP)'nda (kap.gov.tr) yayımlanmıştır. Ayrıca başvuru yerlerinde incelemeye açık tutulmaktadır.

Sermaye Piyasası Kanunu (SPKn)'nun 10'uncu maddesi uyarınca, izahnameyi oluşturan belgeler ve bu belgelerin eklerinde yer alan yanlış, yanıltıcı ve eksik bilgilerden kaynaklanan zararlardan; ihraççı sorumludur. Zararın ihraççıdan tazmin edilememesi veya edilemeyeceğinin açıkça belli olması halinde; halka arz edenler, ihraca aracılık eden lider yetkili kuruluş, varsa garantör ve ihraççının yönetim kurulu üyeleri kusurlarına ve durumun gereklerine göre zararlar kendilerine yükletilebildiği ölçüde sorumludur. Bağımsız denetim, derecelendirme ve değerlendirme kuruluşları gibi izahnameyi oluşturan belgelerde yer almak üzere hazırlanan raporları hazırlayan kişi ve kurumlar da hazırladıkları raporlarda yer alan yanlış, yanıltıcı ve eksik bilgilerden SPKn hükümleri çerçevesinde sorumludur.

GELECEĐE YÖNELİK AÇIKLAMALAR

“Bu ihraççı bilgi dokümanı, “düşünülmektedir”, “planlanmaktadır”, “hedeflenmektedir”, “tahmin edilmektedir”, “beklenmektedir” gibi kelimelerle ifade edilen geleceĐe yönelik açıklamalar içermektedir. Bu tür açıklamalar belirsizlik ve risk içermekte olup, sadece ihraççı bilgi dokümanının yayım tarihindeki öngörülerini ve beklentilerini göstermektedir. Birçok faktör, ihraççının geleceĐe yönelik açıklamalarının öngörülenden çok daha farklı sonuçlanmasına yol açabilecektir.”

İÇİNDEKİLER

1. İHRAÇÇI BİLGİ DOKÜMANININ SORUMLULUĞUNU YÜKLENE KİŞİLER.....	7
2. BAĞIMSIZ DENETÇİLER	7
3. SEÇİLMİŞ FİNANSAL BİLGİLER.....	8
4. RİSK FAKTÖRLERİ.....	9
5. İHRAÇÇI HAKKINDA BİLGİLER	15
6. FAALİYETLER HAKKINDA GENEL BİLGİLER	17
7. GRUP HAKKINDA BİLGİLER.....	23
8. EĞİLİM BİLGİLERİ.....	33
9. KÂR TAHMİNLERİ VE BEKLENTİLERİ.....	34
10. İDARİ YAPI, YÖNETİM ORGANLARI VE ÜST DÜZEY YÖNETİCİLER.....	34
11. YÖNETİM KURULU UYGULAMALARI.....	41
12. ANA PAY SAHİPLERİ	44
13. İHRAÇÇININ FİNANSAL DURUMU VE FAALİYET SONUÇLARI HAKKINDA BİLGİLER	46
14. DİĞER BİLGİLER	50
15. ÖNEMLİ SÖZLEŞMELER	52
16. UZMAN RAPORLARI VE ÜÇÜNCÜ KİŞİLERDEN ALINAN BİLGİLER.....	52
17. İNCELEMESYE AÇIK BELGELER.....	52
18. EKLER	52

KISALTMA VE TANIMLAR

Kısaltmalar	Tanım
A.Ş.	Anonim Şirket
AB	Avrupa Birliği
ABD	Amerika Birleşik Devletleri
ATM	Otomatik Para Çekme Makinası
BANKA veya İŞ BANKASI	Türkiye İş Bankası Anonim Şirketi
BDDK	Bankacılık Düzenleme ve Denetleme Kurumu
Borsa veya BİAŞ	Borsa İstanbul A.Ş.
BSMV	Banka ve Sigorta Muameleleri Vergisi
EURO	Avrupa Birliği'ne Üye Ülkelerin Ortak Para Birimi
GRUP	“Türkiye İş Bankası Anonim Şirketi” ile birlikte bağlı ortaklıkları Anadolu Anonim Türk Sigorta Şirketi, Anadolu Hayat Emeklilik A.Ş., Closed Joint Stock Company İşbank (CJSC İşbank),Efes Varlık Yönetim A.Ş., Is Investment Gulf Ltd., İş Faktoring A.Ş., İş Finansal Kiralama A.Ş., İş Gayrimenkul Yatırım Ortaklığı A.Ş., İş Girişim Sermayesi Yatırım Ortaklığı A.Ş., İş Portföy Yönetimi A.Ş., İş Yatırım Menkul Değerler A.Ş., İş Yatırım Ortaklığı A.Ş., İşbank AG, Maxis Securities Ltd., Milli Reasürans T.A.Ş., TSKB Gayrimenkul Yatırım Ortaklığı A.Ş., Türkiye Sınai Kalkınma Bankası A.Ş., Yatırım Finansman Menkul Değerler A.Ş. ve iştiraki “Arap-Türk Bankası A.Ş.”
ISIN	Uluslararası Menkul Kıymet Tanımlama Kodu
İŞ YATIRIM	İş Yatırım Menkul Değerler A.Ş.
KAP	Kamuyu Aydınlatma Platformu
MKK	Merkezi Kayıt Kuruluşu A.Ş.
RMD	Riske Maruz Değer
SPKn	Sermaye Piyasası Kanunu
SPK veya Kurul	Sermaye Piyasası Kurulu
TBB	Türkiye Bankalar Birliği
T.C.	Türkiye Cumhuriyeti
TL	Türk Lirası
TP	Türk Parası
TTK	Türk Ticaret Kanunu
USD/ABD Doları	Amerika Birleşik Devletleri Para Birimi
YK	Yönetim Kurulu
YP	Yabancı Para

I. BORSA GÖRÜŞÜ

Borsa İstanbul Genel Müdürlüğü'nün 13/10/2015 tarihli onayı ile, her bir ihraç bazında tedavülde bulunan Banka borçlanma araçlarının BDDK tarafından belirlenen limit dâhilinde kalması koşuluyla, Bankanın halka arz yoluyla ve/veya halka arz etmeksizin nitelikli yatırımcılara satmak üzere ihraç edeceği 20.000.000.000 TL tutara kadar borçlanma araçlarından,

A. *Halka arz edeceği kısmın Kotasyon Yönetmeliği'nin 16. maddesinin (b) ve (c) bentlerinde yer alan şartların her bir serinin halka arzında sağlanması ve satış sonuçlarını Borsamıza ulaştırması kaydıyla Borsa kotuna alınarak, Borsa Genel Müdürlüğü'nün onayı ile KAP'ta yapılacak duyuruyu izleyen ikinci iş gününden itibaren Borçlanma Araçları Piyasası Kesin Alım Satım Pazarında işlem görmeye başlayabileceği,*

B. *Nitelikli yatırımcılara ihraç yoluyla satacağı kısmın ise Borsamızın 380 sayılı "Kota Alınmamış Borçlanma Araçlarının Borçlanma Araçları Piyasası'nda İşlem Görmesine İlişkin Esaslar" Genelgesi çerçevesinde satış sonuçlarının Borsamıza ulaştırılması kaydıyla kot dışı pazar kaydına alınarak, Borsa Genel Müdürlüğü'nün onayı ile KAP'ta yapılacak duyuruyu izleyen ikinci iş gününden itibaren Borsamız Borçlanma Araçları Piyasası'nda nitelikli yatırımcılar arasında işlem görmeye başlayabileceği*

ayrıca izahnamede yer alacak Borsamız görüşünde, "İşbu Borsa Görüşü, Borsa İstanbul A.Ş.'nin vereceği onaya dönük herhangi bir taahhüt ya da bağlayıcılık oluşturmamak şartıyla, sadece SPK'nın görüş talebine cevap vermek amacıyla sınırlı olmak üzere mevcut bilgi ve belgeler dikkate alınarak hazırlanmıştır. İşbu Borsa İstanbul A.Ş. görüşüne dayanılarak alınacak kararlar sonucu doğabilecek zararlar nedeniyle Borsa İstanbul A.Ş.'nin herhangi bir sorumluluğu bulunmamaktadır." ifadesinin yer alması hususlarının Kurulunuza arz edilmiştir.

II. DİĞER KURUMLARDAN ALINAN GÖRÜŞ VE ONAYLAR BDDK Görüşü

Bankacılık Düzenleme ve Denetleme Kurumu'nun Bankamızı muhatap 23.05.2014 tarihli yazısında;

Kurumumuzca yapılan değerlendirme sonucunda, ihracın halka arz yoluyla yapılmasına karar verilmesi halinde, yatırımcıların ihraç ve borçlanılacak tutarın Tasarruf Mevduatı Sigorta Fonuna tabi olmadığı hususunda ayrıntılı ve yazılı olarak bildirilmesinin sağlanması ve menkul kıymet ihracı nedeniyle ortaya çıkabilecek tüm risklerin etkin bir şekilde takip edilmesi ve yönetilmesine yönelik olarak gerekli tedbirlerin alınması koşuluyla, Bankamızın toplam 8.800.000.000 TL'ye kadar banka bonusu/ tahvil ihracına izin verilmesi uygun görülmüştür.

Diğer taraftan, Türkiye Bankalar Birliğini muhatap 09.08.2012 tarih ve 16483 sayılı yazımız çerçevesinde, dolaşımda bulunan bono/ tahvillerinin nominal tutarları toplamının 8.800.000.000 TL'yi aşması sonucunu doğuracak şekilde ihraçta bulunulmaması gerekmektedir.

denilmektedir.

Bankacılık Düzenleme ve Denetleme Kurumu'nun SPK'yı muhatap 12/10/2015 tarihli yazısında da;

Kurumumuzca Bankaya, tedavülde bulunan ve halen vadesi dolmamış olan tüm TL cinsi tahvil ve bonoları da dahil olmak üzere 8.800.000.000 TL'ye kadar farklı vadelerde TL cinsinden bono ve/veya tahvil ihraç limiti izni verilmiştir. Dolayısıyla 23/05/2014 tarihli yazımız uyarınca, Bankanın tedavüldeki bono/tahvillerin nominal tutarları toplamının 8.800.000.000 TL'yi aşmaması durumunda Bankaca Kurumumuza izin başvurusunda bulunulmasına gerek bulunmamakta olup, Bankanın bu limit dahilinde ihraçta bulunmasında 5411 sayılı Bankacılık Kanunu ve ilgili mevzuat hükümleri uyarınca sakınca bulunmamaktadır.

denilmektedir.

III. YATIRIMCILARA UYARI:

Türkiye’de faaliyet gösteren bir kredi kuruluşunun yurt içi şubelerinde gerçek kişiler adına açılmış olan ve münhasıran çek keşide edilmesi dışında ticari işlemlere konu olmayan Türk Lirası, döviz ve kıymetli maden cinsinden tasarruf mevduatı hesaplarının anaparaları ile bu hesaplara ilişkin faiz reeskontları toplamının 100.000 TL’ye kadar olan kısmı, Tasarruf Mevduatı Sigorta Fonu aracılığı ile sigorta kapsamındadır.

Ancak BANKA tarafından ihraç edilecek bono ve/veya tahviller ile borçlanılacak olan tutar, Bankacılık Düzenleme ve Denetleme Kurumu’nun 30.09.2010 tarih ve 3875 sayılı Kurul Kararı’nın 1-b) maddesinde de belirtildiği üzere, Tasarruf Mevduatı Sigorta Fonuna tabi değildir. Bu hususun gerçek kişi yatırımcılar tarafından karar verilirken dikkate alınması gerekmektedir.

1. İHRAÇCI BİLGİ DOKÜMANININ SORUMLULUĞUNU YÜKLENE KİŞİLER

Kanuni yetki ve sorumluluklarımız dahilinde ve görevimiz çerçevesinde bu ihraççı bilgi dokümanı ve eklerinde yer alan sorumlu olduğumuz kısımlarda bulunan bilgilerin ve verilerin gerçeğe uygun olduğunu ve ihraççı bilgi dokümanında bu bilgilerin anlamını değiştirecek nitelikte bir eksiklik bulunmaması için her türlü makul özenin gösterilmiş olduğunu beyan ederiz.

İhraççı TÜRKİYE İŞ BANKASI A.Ş. Adı, Soyadı, Görevi, İmza, Tarih	Sorumlu Olduğu Kısım:
Ayşe Begüm Ulutan Birim Müdürü 21.10.2015	İhraççı Bilgi Dokümanının Tamamı
Ayşe Didem Gelenbe Birim Müdürü 21.10.2015	

Halka Arza Aracılık Eden Aracı Kuruluş İŞ YATIRIM MENKUL DEĞERLER A.Ş. Adı, Soyadı, Görevi, İmza, Tarih	Sorumlu Olduğu Kısım:
Mehmet Kaya Müdür Yardımcısı 21.10.2015	İhraççı Bilgi Dokümanının Tamamı
Başak Selçuk Müdür 21.10.2015	

2. BAĞIMSIZ DENETÇİLER

2.1. Bağımsız denetim kuruluşunun ticaret unvanı, adresi ve sorumlu ortak başdenetçinin adı soyadı:

Unvanı	:	Akis Bağımsız Denetim ve Serbest Muhasebeci Mali Müşavirlik A.Ş.
Sorumlu Ortak Başdenetçi	:	Murat Alsan
Adresi	:	Rüzgarlıbahçe Mh. Kavak Sk. No:29 Kavacık Beykoz, İstanbul 34805

2.2. Bağımsız denetim kuruluşlarının/sorumlu ortak baş denetçinin görevden alınması, görevden çekilmesi ya da değişmesine ilişkin bilgi:

YOKTUR.

3. SEÇİLMİŞ FİNANSAL BİLGİLER

Önemli Bilanço Büyüklükleri

(Bin TL)	Sınırlı Denetimden Geçmiş Konsolide 30.06.2015	Bağımsız Denetimden Geçmiş Konsolide 31.12.2014	Bağımsız Denetimden Geçmiş Konsolide 31.12.2013
AKTİF KALEMLER			
Dönen Varlıklar			
- Nakit Değerler ve Merkez Bankası	31.639.866	25.143.547	23.409.741
- Krediler ve Alacaklar	189.425.804	168.328.088	145.736.271
Duran Varlıklar			
- Maddi Duran Varlıklar (net)	2.468.999	2.386.849	2.234.328
- Yatırım Amaçlı Gayrimenkuller (net)	1.231.714	1.387.651	1.342.182
Aktif Toplamı	310.854.462	275.776.433	241.619.140
PASİF KALEMLER			
- Mevduat	152.407.590	134.501.226	121.837.798
- Alınan Krediler	42.155.024	34.060.007	27.223.696
- Para Piyasalarına Borçlar	24.698.294	22.304.769	24.999.875
- Muhtelif Borçlar	16.292.671	14.395.500	11.150.140
- Karşılıklar	12.693.768	12.083.515	10.918.968
Özkaynaklar	31.025.295	31.712.461	25.894.626
- Azınlık Payları	3.509.038	3.506.147	3.133.450
- Gruba Ait Özkaynaklar*	27.516.257	28.206.314	22.761.176

(Bin TL)	Sınırlı Denetimden Geçmiş Solo 30.06.2015	Bağımsız Denetimden Geçmiş Solo 31.12.2014	Bağımsız Denetimden Geçmiş Solo 31.12.2013
- Özkaynak*	28.828.277	29.311.067	23.579.117

*Konsolide finansal tablolarda Banka ve konsolidasyona dahil şirketlerin karşılıklı olan işlem bakiyeleri tenzil edilmektedir. Keza özkaynaklarda da Banka'nın özkaynaklarındaki konsolidasyona dahil şirketlerden gelen etkiler (borsa değerlendirme farkları, temettü gelirleri gibi) tenzil edilmektedir. Diğer taraftan konsolide özkaynaklar her ne kadar gösterim azınlık ve grup olarak ayrılrsa da toplam olarak dikkate alınır ve buna göre analizlere konu edilir.

Gelir Tablosu

(Bin TL)	Sınırlı Denetimden Geçmiş Konsolide 30.06.2015	Sınırlı Denetimden Geçmiş Konsolide 30.06.2014	Bağımsız Denetimden Geçmiş Konsolide 31.12.2014	Bağımsız Denetimden Geçmiş Konsolide 31.12.2013
Net Faaliyet Kar/Zararı	2.339.630	2.133.978	4.722.417	4.419.959
Sürdürülen Faaliyetler Dönem Karı/Zararı	1.883.717	1.663.750	3.732.036	3.606.859
Net Dönem Karı/Zararı	1.883.717	1.663.750	3.732.036	3.606.859
- Azınlık Payları	182.785	193.897	380.208	370.938
- Grubun Karı/Zararı	1.700.932	1.469.853	3.351.828	3.235.921
Pay Başına Kazanç/Kayıp	0,015119093	0,013065099	0,029793431	0,028763167

Yatırımcı, yatırım kararını vermeden önce ihraççının finansal durum ve faaliyet sonuçlarına ilişkin ayrıntılı bilgilerin yer aldığı işbu ihraççı bilgi dokümanının 13 no'lu bölümünü de dikkate almalıdır.

4. RİSK FAKTÖRLERİ

İşbu ihraççı bilgi dokümanı çerçevesinde ihracı yapılacak olan borçlanma araçlarına ilişkin ihraççının yatırımcılara karşı olan ödeme yükümlülüğü herhangi bir kamu kuruluşu tarafından garanti altına alınmamış olup, yatırım kararının, ihraççının finansal durumunun analiz edilmesi suretiyle verilmesi gerekmektedir.

4.1. İhraççının Borçlanma Araçlarına İlişkin Yükümlülüklerini Yerine Getirme Gücünü Etkileyebilecek Riskler

İş Bankası'nın faaliyetlerinin doğası gereği karşılaşılabileceği ve Banka'nın öngörebildiği kadarıyla ihraç edilecek borçlanma araçlarına yatırım yapma kararını etkileyebilecek risklere ilişkin bilgiler aşağıda özetlenmiştir.

4.1.1. İhraççı Riski

Bono ve/veya tahvil ihraççısının borçlanma aracına ilişkin yükümlülüklerini kısmen veya tamamen zamanında yerine getirememesinden dolayı karşılaşılabilecek zarar olasılığıdır.

Bono ve/veya tahvil ihraççısının anapara ve faiz yükümlülüklerini ödeyememesi durumunda yatırımcılar alacaklarını hukuki yollara başvurarak tahsil edebilirler. Bankanın tasfiyesi halinde, öncelikle banka borçlarının ödenmesi zorunlu olduğundan, bono ve/veya tahvil sahipleri alacaklarının tahsilinde, pay senedi sahiplerine kıyasla daha önceliklidir.

4.1.2. Kredi Riski

Kredi riski, kredi borçlusunun İŞ BANKASI ile yaptığı sözleşme gereklerine uymayarak yükümlülüğünü kısmen veya tamamen zamanında yerine getir(e)memesinden oluşabilecek zarar olasılığını ifade eder.

İŞ BANKASI müşterilerinin ve işlem yaptığı karşı tarafların Türkiye ve küresel finansal piyasalardaki sistematik risklerden kaynaklanan kredi kalitelerindeki değişiklikler, İŞ BANKASI'nın aktiflerinin değerini olumsuz yönde etkileyebilecek ve kredilerdeki değer kayıplarına ilişkin itfa ve karşılıklarda artışa neden olabilecektir.

İŞ BANKASI'nın kredi portföyünün önemli bir yüzdesi bireysel krediler ve KOBİ kredilerinden oluşmaktadır. 30 Haziran 2015 itibarıyla, solo bazda ölçüldüğünde, İŞ BANKASI'nın kredi portföyünün

aktif içerisindeki payı % 65'tir. İŞ BANKASI'nın, 2013 ve 2014 yılsonları itibarıyla donuk kredilerinin toplam kredi değerlerine oranları sırasıyla %1,6 ve % 1,5'tir. 30 Haziran 2015 tarihinde ilgili oran %1,6 olmuştur.

İŞ BANKASI'nın 30 Haziran 2015 itibarıyla kredi riskine esas tutar tablosu solo ve konsolide bazda aşağıdaki gibidir.

Konsolide olmayan sermaye yeterliliği standart oranına ilişkin bilgiler:

30.06.2015 (Bin TL)	Risk Ağırlıkları							
	Ana Ortaklık Banka							
	0%	20%	50%	75%	100%	150%	200%	250%
Toplam Risk Ağırlıklı Varlıklar	71.432.657	4.466.703	42.072.616	38.932.974	134.523.277	4.503.287	11.082.699	792.255

Konsolide sermaye yeterliliği standart oranına ilişkin bilgiler:

30.06.2015 (Bin TL)	Risk Ağırlıkları							
	Konsolide							
	0%	20%	50%	75%	100%	150%	200%	250%
Toplam Risk Ağırlıklı Varlıklar	85.339.005	8.522.423	48.156.967	39.349.443	154.212.787	4.571.211	11.082.714	879.151

4.1.3. Faiz Oranı Riski

Faiz oranı riski, faiz oranlarında meydana gelen dalgalanmaların, faize duyarlı varlık, yükümlülük ve bilanço dışı işlemleri üzerinde meydana getirebileceği değer düşüşü olarak tanımlanmaktadır. Piyasa faiz oranlarındaki değişiklikler, faiz getiren aktiflere uygulanan faiz oranı ile faiz maliyetli pasiflere ödenen faiz oranları arasındaki spread'i ve böylelikle faaliyet sonuçlarını etkilemektedir. Faiz oranları, başta Merkez Bankası tarafından uygulanan politikalar, ulusal ve uluslararası ekonomik ve siyasi koşullar olmak üzere GRUP'un kontrolünün dışında birçok faktöre göre dalgalanma gösterebilir. GRUP'un sahip olduğu varlık ve yükümlülüklerin büyük bölümü faiz oranı riskine tabi olduğundan, finansal faaliyetlerden elde edilen gelirler özellikle faiz oranlarındaki dalgalanmalara bağlı olarak olumsuz yönde etkilenebilecektir. Örneğin faiz oranlarında yaşanabilecek bir yükseliş, genellikle kısa vade olan mevduat maliyetlerini, görece olarak daha uzun vadeli olan kredilerden elde edilen faiz gelirlerinden daha hızlı bir şekilde artırabilir ve GRUP'un net faiz gelirlerinde bir gerilemeye sebep olabilir.

GRUP'un varlıklarının, yükümlülüklerinin ve nazım hesap kalemlerinin faize duyarlılığı (Yeniden fiyatlandırmaya kalan süreler itibarıyla):

30.06.2015 (Bin TL)	1 Aya Kadar	1-3 Ay	3-12 Ay	1-5 Yıl	5 Yıl ve Üzeri	Faizsiz	Toplam
Toplam Varlıklar	75.933.669	31.322.224	62.960.224	75.548.477	27.774.806	37.315.062	310.854.462
Toplam Yükümlülükler	115.153.055	48.983.016	29.313.564	13.092.205	8.709.269	95.603.353	310.854.462
Bilançodaki Uzun Pozisyon	-	-	33.646.660	62.456.272	19.065.537	-	115.168.469
Bilançodaki Kısa Pozisyon	-39.219.386	-17.660.792	-	-	-	-58.288.291	-115.168.469
Nazım Hesaplardaki Uzun Pozisyon	743.064	3.120.466	573.820	-	-	-	4.437.350
Nazım Hesaplardaki Kısa Pozisyon	-	-	-	-3.545.943	-799.006	-	-4.344.949
Toplam Pozisyon	-38.476.322	-14.540.326	34.220.480	58.910.329	18.266.531	-58.288.291	92.401

Ayrıca bilanço dışında yer alan faize duyarlı türev ürünlerin gerçeğe uygun değerleri de faiz oranlarındaki dalgalanmalardan olumsuz yönde etkilenebilecektir.

4.1.4. Kur Riski

Kur riski, döviz kurlarında meydana gelebilecek değişiklikler nedeniyle GRUP'un maruz kalabileceği zarar olasılığını ifade etmektedir. GRUP'un varlık ve yükümlülüklerinin önemli bir bölümü başta USD ve EUR olmak üzere yabancı para cinsindedir. Bu nedenle kurlardaki değişime bağlı olarak GRUP varlık ve yükümlülükleri arasında döviz açığı nedeniyle kur riskine maruz kalabilecektir.

GRUP'un maruz kaldığı kur riski, yabancı para cinsinden ve yabancı paraya endeksli varlıkları ile yabancı para cinsinden yükümlülükleri arasındaki farka bağlı olarak şekillenmektedir. Öte yandan, farklı döviz cinslerinin birbirine kıyasla gösterdikleri değer değişimi de kur riskinin bir diğer boyutu olarak ortaya çıkmaktadır.

Kur riskine ilişkin bilgiler:

30.06.2015 (Bin TL)	EURO	USD	Diğer YP	Toplam
Toplam Varlıklar	35.611.017	86.665.932	7.826.815	130.103.764
Toplam Yükümlülükler	42.962.048	95.919.045	6.091.575	144.972.668
Net Bilanço Pozisyonu	-7.351.031	-9.253.113	1.735.240	-14.868.904
Net Nazım Hesap Pozisyonu	3.074.645	10.760.753	-3.115.027	10.720.371
Türev Finansal Araçlardan Alacaklar	12.582.702	27.951.346	1.009.161	41.543.209
Türev Finansal Araçlardan Borçlar	9.508.057	17.190.593	4.124.188	30.822.838
Gayrinakdi Krediler	9.141.225	22.298.491	1.164.393	32.604.109

30 Haziran 2015 tarihi itibarıyla Türk Lirası'nın yabancı para birimleri karşısındaki %10'luk bir zayıflaması, GRUP'un kar veya zararını aşağıda gösterilen tutarlarda değiştirecektir. Bu analiz, özellikle faiz oranları olmak üzere tüm diğer değişkenlerin sabit kalacağını varsaymaktadır.

Net Gelir (Bin TL)	30.06.2015
ABD Doları	209.119
Euro	-436.798
İngiliz Sterlini	-74.963
İsviçre Frangı	-72.912
Toplam	-375.554

4.1.5. Likidite Riski

Genel olarak likidite riski bir kuruluşun net finansman ihtiyaçlarını sağlayamama riskidir. Likidite riski, bazı finansman kaynaklarının bulunamamasına sebep olabilen piyasa bozulmaları veya kredi derecesindeki düşüşlerden kaynaklanabilir. Türkiye piyasalarında likidite riski, geçmişte önemli çalkantılara yol açmış olan bir risktir.

Likidite riski, İŞ BANKASI'nın olumsuz koşullar altında, müşterilere karşı yükümlülüklerini karşılamak için gerekli finansmana erişim, pasiflerin vadelerini karşılama ve sermaye gerekliliklerini yerine getirme kabiliyetine ilişkin belirsizlikleri kapsamaktadır. Söz konusu risk, hem finansman maliyetlerindeki beklenmeyen artışlara ilişkin riski, hem İŞ BANKASI'nın pasiflerinin vade tarihlerini aktiflerinininkilere makul çerçevede, uygun şekilde yapılandıramama riskini, hem de likidite baskıları nedeniyle ödeme yükümlülüklerini zamanında ve makul bir fiyat üzerinden karşılayamaz durumda olma riskini içermektedir.

2006 yılından itibaren geçerli olan "Bankaların Likidite Yeterliliğinin Ölçülmesine ve Değerlendirilmesine İlişkin Yönetmelik" çerçevesinde hesaplanan likidite yeterlilik oranları, 2015 yılından başlamak üzere Banka'nın da içerisinde yer aldığı mevduat bankaları için yürürlükten kaldırılmış olup anılan tarihten itibaren Basel III düzenlemeleri doğrultusunda yayımlanan "Bankaların Likidite Karşılama Oranı Hesaplamasına İlişkin Yönetmelik" çerçevesinde hesaplanan likidite karşılama oranı Banka için yasal olarak bağlayıcı hale gelmiştir. BDDK'nın 26.12.2014 tarih ve 6143 sayılı kararı çerçevesinde; mevduat bankaları için 05.01.2015 - 31.12.2015 tarihleri arasında toplam likidite karşılama oranının asgari %60, yabancı para likidite karşılama oranının ise asgari % 40 seviyesinde ve 01.01.2016 tarihinden 01.01.2019 tarihine kadar her yıl söz konusu oranların %10 artırılmak suretiyle uygulanması öngörülmektedir. Bu doğrultuda, Ana Ortaklık Banka'nın 2015 yılının ilk 6 ayı itibarıyla günlük bazda hesaplanan ortalama YP ve toplam likidite karşılama oranlarına aşağıda yer verilmiştir.

2015/06	Likidite Karşılama Oranı (Aylık)	
	YP	YP + TP
Ortalama (%)	172,83	109,75

GRUP'un aktif ve pasif kalemlerin kalan vadelerine göre gösterimi:

30.06.2015 (Bin TL)	Vadesiz	1 Aya Kadar	1-3 Ay	3-12 Ay	1-5 Yıl	5 Yıl ve Üzeri	Dağıtılamayan (1)	Toplam
Toplam Varlıklar (2)	27.209.062	49.554.528	16.346.132	48.744.337	100.612.962	47.189.834	21.197.607	310.854.462
Toplam Yükümlülükler	42.113.204	119.105.285	34.244.200	30.257.219	26.030.026	14.359.239	44.745.289	310.854.462
Likidite Açığı	-	-69.550.757	-17.898.068	18.487.118	74.582.936	32.830.595	-23.547.682	

- (1) *Bilanço*yu oluşturan aktif hesaplardan sabit kıymetler, iştirak ve bağı ortaklıklar, ayniyat mevcudu, peşin ödenmiş giderler ve takipteki alacaklar gibi bankacılık faaliyetlerinin sürdürülmesi için gereksinim duyulan, kısa zamanda nakde dönüşme şansı bulunmayan diğer aktif nitelikli hesaplar ile bilançoyu oluşturan pasif hesaplardan borç niteliği taşımayan karşılıklar gibi diğer pasif hesaplar ve öz kaynak toplamları “Dağıtılamayan” sütununda gösterilir.
- (2) *Factoring alacakları dahil bakiyelerdir.*

4.1.6. Piyasa Riski

Sahip olunan portföy veya finansal pozisyonların, finansal piyasalardaki dalgalanmalardan ortaya çıkan faiz oranı riski, kur riski, emtia fiyat riski, opsiyon riski ve hisse senedi fiyatı riski gibi riskler nedeniyle zarar etme olasılığıdır.

GRUP’un maruz kaldığı piyasa riski, uluslararası uygulamalara paralel olarak oluşturulmuş ülke mevzuatında yer alan, Standart Metot ve Riske Maruz Değer (RMD) olarak bilinen iki farklı yöntem kullanılarak ölçülmekte ve izlenmektedir. Bu kapsamda kur riski, piyasa riskini oluşturan en önemli unsur olarak ortaya çıkmaktadır.

Aşağıdaki tabloda GRUP’un “Bankaların Sermaye Yeterliliğinin Ölçülmesine ve Değerlendirilmesine İlişkin Yönetmelik” kapsamında 30.06.2015 tarihi itibarıyla piyasa riski hesaplamasının ayrıntıları yer almaktadır.

Piyasa riskine ilişkin bilgiler:

30.06.2015 (Bin TL)	Tutar
(I) Genel Piyasa Riski İçin Hesaplanan Sermaye Yükümlülüğü- Standart Metot	57.452
(II) Spesifik Risk İçin Hesaplanan Sermaye Yükümlülüğü - Standart Metot	93.532
Menkul kıymetleştirme Pozisyonlarına İlişkin Spesifik Risk İçin Gerekli Sermaye Yükümlülüğü- Standart Metot	
(III) Kur Riski İçin Hesaplanan Sermaye Yükümlülüğü - Standart Metot	479.739
(IV) Emtia Riski İçin Hesaplanan Sermaye Yükümlülüğü - Standart Metot	51.640
(V) Takas Riski İçin Hesaplanan Sermaye Yükümlülüğü - Standart Metot	
(VI) Opsiyonlardan Kaynaklanan Piyasa Riski İçin Hesaplanan Sermaye Yükümlülüğü - Standart Metot	4.535
(VII) Karşı Taraf Kredi Riski İçin Hesaplanan Sermaye Yükümlülüğü - Standart Metot	84.055
(VIII) Risk Ölçüm Modeli Kullanan Bankalarda Piyasa Riski İçin Hesaplanan Sermaye Yükümlülüğü	
(VIII) Piyasa Riski İçin Hesaplanan Toplam Sermaye Yükümlülüğü (I+II+III+IV+V+VI+VII)	770.953
(IX) Piyasa Riskine Esas Tutar (12,5 x VIII) ya da (12,5 x IX)	9.636.913

4.1.7. Operasyonel Risk

Yetersiz veya başarısız iç süreçler, insanlar ve sistemlerden ya da harici olaylardan kaynaklanan ve yasal riski de kapsayan zarar etme olasılığını ifade eder. Grup için 31.12.2014 itibarıyla konsolide operasyonel riske esas tutar 15.656.293 TL, operasyonel risk sermaye yükümlülüğü ise 1.252.503 TL’dir. (Operasyonel hesaplamalar yılda bir kez yapılmaktadır. Bu nedenle 2014 yılı için hesaplanan rakam tüm yıl boyunca aynı olarak dikkate alınmaktadır.)

4.2. Diğer Riskler

4.2.1. İştiraklerden Kaynaklanan Riskler

İŞ BANKASI'nın, finansal hizmetler, cam ve telekomünikasyon da dahil olmak üzere muhtelif sektörlerdeki şirketlerde özsermaye iştiraki bulunmaktadır. Herhangi bir mevcut /gelecekteki iştirak yatırımının veya söz konusu yatırımların toplamının ve/veya ileride gerçekleşebilecek elden çıkarmaların İŞ BANKASI'na olumsuz etkileri olabilir. İlâveten; iştiraklerin değerinde veya temettü gelirlerinde genel piyasa koşulları ve/veya şirketlerin yönetsel ya da mali bünyelerine ait sorunlar nedeniyle İŞ BANKASI olumsuz yönde etkilenebilir.

4.2.2. İtibar Riski

İtibar riski, faaliyetlerdeki başarısızlıklar ya da mevcut yasal düzenlemelere uygun davranılmaması neticesinde Banka'ya duyulan güvenin azalması veya itibarın zedelenmesi ile ortaya çıkabilecek kaybı ifade etmektedir.

4.2.3. İş Riski

Faaliyetin sürdürülmesine ilişkin risk olarak da tanımlanabilecek iş riski hacim, marj ve giderlerdeki dalgalanmalardan, rekabet ortamındaki değişimlerden kaynaklanan risktir. İş riski kapsamında, Banka faaliyetleri sonucunda beklenenin altında bir kâr elde edebilir veya finansal sonuçlarda kâr yerine zarar oluşması ihtimali ile karşı karşıya kalabilir.

4.2.4. Strateji Riski

Yanlış ticari seçimlerden, kararların düzgün bir biçimde uygulanmamasından veya ekonomik faktörlerdeki değişime tepki eksikliğinden kaynaklanabilecek zararlardır.

4.2.5. Spesifik Risk

Olağan piyasa hareketleri dışında, menkul kıymet ihraççısının (İŞ BANKASI) yönetimlerinden ve mali bünyelerinden kaynaklanabilecek sorunlar nedeniyle kredibilitesinin düşmesi sonucu meydana gelebilecek zarar olasılığıdır.

4.2.6. Diğer

İŞ BANKASI 5411 sayılı Bankacılık Kanunu hükümleri uyarınca faaliyet göstermekte olup, aynı kanun hükümleri uyarınca BDDK'nın düzenleme ve denetimine tabidir. Bankacılık Kanunu ve ilgili düzenlemelerde, öngörülen şartların oluşması halinde bankaların BDDK tarafından faaliyet izninin kaldırılması ve/veya Tasarruf Mevduatı Sigorta Fonu'na devredilmesine ilişkin hükümler yer almaktadır. Öngörülen şartların oluşması halinde Banka hakkında faaliyet izninin kaldırılması ve/veya Bankanın Tasarruf Mevduatı Sigorta Fonu'na devredilmesine ilişkin kararlar alınması yatırımcıları zarara uğratabilir.

Ayrıca Bankanın kontrolü dışında gelecekte kanunlarda ve mevzuatta yapılacak değişiklikler sektörü etkileyeceğinden Banka'nın faaliyetleri ve finansal sonuçları üzerinde doğrudan veya dolaylı olumsuz etki oluşturabilir.

5. İHRAÇÇI HAKKINDA BİLGİLER

5.1. İhraççı hakkında genel bilgi:

5.1.1. İhraççının ticaret unvanı:

Türkiye İş Bankası Anonim Şirketi

5.1.2. İhraççının kayıtlı olduğu ticaret sicili ve sicil numarası:

Merkez Adresi	:	İş Kuleleri, Kule: 1, 34330 Levent/Beşiktaş/İstanbul
Bağlı Bulunduğu Ticaret Sicili Müdürlüğü	:	T.C. İstanbul Ticaret Sicil Müdürlüğü
Ticaret Sicil Numarası	:	431112 / 378694

5.1.3. İhraççının kuruluş tarihi ve süresiz değilse, öngörülen süresi:

Kuruluş Ticaret Siciline Tescil Tarihi: 31.08.1927, Süresiz

5.1.4. İhraççının hukuki statüsü, tabi olduğu mevzuat, ihraççının kurulduğu ülke, kayıtlı merkezinin ve fiili yönetim merkezinin adresi, internet adresi ve telefon ve fax numaraları:

Hukuki Statü	:	Anonim Şirket
Tabi Olduğu Yasal Mevzuat	:	Türkiye Cumhuriyeti Kanunları
Kurulduğu Ülke	:	Türkiye
Fiili Yönetim Yeri	:	İş Kuleleri, Kule: 1, 34330 Levent/Beşiktaş/İstanbul
İnternet Adresi	:	www.isbank.com.tr
Telefon ve Faks Numaraları	:	0 212 316 00 00 / 0 212 316 09 90

5.1.5. İhraççının ödeme gücünün değerlendirilmesi için önemli olan, ihraççıya ilişkin son zamanlarda meydana gelmiş olaylar hakkında bilgi:

Uluslararası kredi derecelendirme kuruluşu Fitch Ratings,17 Haziran 2015 tarihinde Bankamızın Uzun Vadeli Türk Parası ve Yabancı Para Kredi Notlarını BBB-, Uzun Vadeli Ulusal Kredi Notunu AA+(tur), Finansal Kapasite Notunu bbb-, Öncelikli Teminatsız Borç Notunu BBB-, Sermaye Benzeri Borç Notunu BB+, Destek Derecelendirme Tabanı (Support Rating Floor) Notunu BB-, Uzun Vadeli Türk Parası ve Yabancı Para Kredi Notları ile Uzun Vadeli Ulusal Kredi Notunun görüntüleri durağan olarak teyit etmiştir.

Bankamıza Fitch Ratings firması tarafından verilen derecelendirme notlarının güncel hallerine aşağıda yer verilmiştir:

FITCH RATINGS* (17 HAZİRAN 2015)	
Yabancı Para Kredi Notu	BBB-/Durağan/F3
Türk Parası Kredi Notu	BBB-/Durağan/F3
Uzun Vadeli Ulusal Kredi Notu	AA+(tur)/Durağan
Finansal Kapasite Notu**	bbb-
Destek Notu	3

Destek Derecelendirme Tabanı	BB-
Öncelikli Teminatsız Borç Notu	BBB-
Sermaye Benzeri Borç Notu	BB+

* Uzun vadeli/Görünüm(eğer varsa)/Kısa Vadeli

** İlgili kategorideki not Fitch Ratings tarafından ilk defa 20.07.2011 itibarıyla kamuya duyurulmuştur.

Uluslararası kredi derecelendirme kuruluşu Moody's, 3 Haziran 2014 tarihinde Bankamızın Referans Kredi Değerlendirme Notunu baa3'den ba1'e, Uzun Vadeli Yabancı Para İhraççı Notunu Baa2'den Baa3'e, Uzun ve Kısa Vadeli Türk Parası Mevduat Notlarını Baa2/P-2'den Baa3/P-3'e, Sermaye Benzeri Borç Notunu Ba1'den Ba2'ye, Uzun ve Kısa Vadeli Yabancı Para ve Türk Parası GMTN Program Notlarını (P) Baa2/(P) P-2'den (P) Baa3/(P) P-3'e düşürmüş, diğer notları ise teyit etmiştir. Banka Finansal Güçlülük ve Sermaye Benzeri Borç Notlarının görünümleri durağan olarak teyit edilmiş olup, diğer mevcut not görünümleri negatif olarak belirlenmiştir.

Bankamıza Moody's tarafından verilen derecelendirme notlarının güncel hallerine aşağıda yer verilmiştir:

MOODY'S* (3 Haziran 2014)	
Banka Finansal Güçlülük Notu	D+/Durağan
Referans Kredi Değerlendirme Notu	ba1
Yabancı Para Mevduat Notu	Baa3/Negatif/P-3
Türk Lirası Mevduat Notu	Baa3/Negatif/P-3
Uzun Vadeli Yabancı Para İhraççı Notu	Baa3/Negatif
Sermaye Benzeri Borç Notu	Ba2/Durağan

* Uzun vadeli/Görünüm(eğer varsa)/Kısa Vadeli

Uluslararası kredi derecelendirme kuruluşu Standard & Poor's 11.02.2014 tarihinde İş Bankası'nın Uzun Vadeli Kredi Derecelendirme notunun görünümünü "Durağan"dan "Negatif"e çevirmiş, mevcut derecelendirme notlarını ise teyit etmiştir.

STANDARD AND POOR'S* (11 Şubat 2014)	
Yabancı Para Kredi Notu	BB+/Negatif/B
Türk Parası Kredi Notu	BB+/Negatif/B
Ulusal Not	trAA+/trA-1

*Uzun vadeli/Görünüm(eğer varsa)/Kısa Vadeli

5.2. Yatırımlar:

5.2.1. İhraççı bilgi dokümanında yer alması gereken son finansal tablo tarihinden itibaren yapılmış olan başlıca yatırımlara ilişkin açıklama:

YOKTUR.

5.2.2. İhraççının yönetim organı tarafından geleceğe yönelik önemli yatırımlar hakkında ihraççıyı bağlayıcı olarak alınan kararlar, yapılan sözleşmeler ve diğer girişimler hakkında bilgi:

YOKTUR.

5.2.3. Madde 5.2.2'de belirtilen bağlayıcı taahhütleri yerine getirmek için gereken finansmanın planlanan kaynaklarına ilişkin bilgi:

YOKTUR.

5.2.4. İhraççının borçlanma aracı sahiplerine karşı yükümlülüklerini yerine getirebilmesi için önemli olan ve grubun herhangi bir üyesini yükümlülük altına sokan veya ona haklar tanıyan, olağan ticari faaliyetler dışında imzalanmış olan tüm önemli sözleşmelerin kısa özeti:

YOKTUR.

6. FAALİYETLER HAKKINDA GENEL BİLGİLER

6.1. Ana faaliyet alanları:

6.1.1. İhraççı bilgi dokümanında yer alması gereken finansal tablo dönemleri itibariyle ana ürün/hizmet kategorilerini de içerecek şekilde ihraççı faaliyetleri hakkında bilgi:

FAALİYET GELİRLERİ/ GİDERLERİ	Sınırlı Bağımsız Denetimden Geçmiş Konsolide 30.06.2015	%	Bağımsız Denetimden Geçmiş Konsolide 31.12.2014	%	Bağımsız Denetimden Geçmiş Konsolide 31.12.2013	%
(Bin TL)						
Net Faiz Geliri/Gideri	4.661.382	54%	8.470.409	54%	7.681.894	53%
Net Ücret ve Komisyon Gelirleri/Giderleri	868.927	10%	1.505.183	10%	1.468.946	10%
Temettü Gelirleri	256.438	3%	292.047	2%	238.057	2%
Ticari Kar / Zarar (Net)	65.569	1%	664.128	4%	378.591	3%
Diğer Faaliyet Gelirleri	2.785.602	32%	4.836.167	31%	4.615.411	32%
TOPLAM	8.637.918	100%	15.767.934	100%	14.382.899	100

Tablodaki bakiyeler, Bankacılık Düzenleme ve Denetleme Kurumu'nca yayımlanan Bankaların Konsolide Finansal Tablolarının Düzenlenmesine İlişkin Tebliğ'in 5. Maddesinin 1.fıkrası çerçevesinde, Banka'nın kredi kuruluşu veya finansal kuruluş niteliğindeki ortaklıkları ile birlikte tek bir işletme gibi sunulmalarını sağlayacak şekilde konsolide edilmesi suretiyle hazırlanan konsolide finansal tablolardan alınmıştır.

Kurulduğu günden bu yana finans sektörünün yanı sıra Türkiye'de sanayinin gelişmesine de büyük katkılar sağlamış bulunan İş Bankası'nın Haziran 2015 sonu itibariyle,

- Finans
- Cam
- Telekomünikasyon ve
- Hizmet

ana gruplarında faaliyet gösteren 25 şirkette doğrudan ortaklığı bulunmaktadır. İş Bankası, kuruluşundan bugüne 293 şirkete iştirak etmiş; zaman içerisinde 268 şirketteki ortaklığını devretmiştir. Halen 25 şirkette doğrudan ortaklığı bulunan İş Bankası'nın dolaylı olarak kontrol ettiği şirket sayısı 90'dır.

GRUP'un iştirakleri ve bağıli ortaklıkları hakkında detaylı bilgi "7.1.İhraççının dahil olduğu grup hakkında özet bilgi, grup şirketlerinin faaliyet konuları, ihraççı ile olan ilişkileri ve ihraççının grup içerisindeki yeri hakkında açıklama"da yer almaktadır.

Bankacılık

İŞ BANKASI'nın ana faaliyeti Bankacılık olup iş kolları aşağıda ayrıntılı şekilde açıklanmaktadır.

İŞ BİRİMLERİ

A. KURUMSAL BANKACILIK

İŞ BANKASI Kurumsal Bankacılık İş Birimi, 2003 yılında, büyük ölçekli yerel ve çok uluslu şirketlere hizmet vermek amacıyla kurulmuştur. Söz konusu iş birimi; kurumsal krediler, gayri nakdi krediler (teminat mektupları, garantiler ve kabuller), dış ticaret operasyonları, proje finansmanı, türev ürünler ve nakit yönetimi hizmetleri de dahil olmak üzere her türlü kurumsal bankacılık hizmeti sunmaktadır.

31 Ağustos 2015 itibarıyla Kurumsal Bankacılık Pazarlama ve Satış Bölümü; İstanbul'da 4, Kocaeli, Ankara, İzmir, Antalya, Bursa ve Gaziantep'te birer adet olmak üzere toplam 10 adet kurumsal şube ve sadece yabancı sermayeli şirketlere hizmet vermek üzere kurulan, Yabancı Sermayeli Şirketler Şubesi ile faaliyet göstermektedir.

Kurumsal şubeler yalnızca BANKA'nın belirlediği kriterlere uyan kurumsal müşterilere hizmet vermektedir. İŞ BANKASI, en az 30 milyon ABD Doları net satışı ve/veya en az 10 milyon ABD Doları kredi limiti olan müşterilerini "kurumsal müşteri" olarak sınıflandırmaktadır. 31 Ağustos 2015 itibarıyla İŞ BANKASI'nın 7.000 civarında kurumsal müşterisi bulunmaktadır.

B. TİCARİ BANKACILIK

1924 yılındaki kuruluşundan bu yana Türkiye'deki ticari müşterilere destek vermeye odaklanan İŞ BANKASI, Pazarlama, Satış ve Ürün bölümlerinden oluşan Ticari Bankacılık İş Birimi aracılığıyla ticari bankacılık ürün ve hizmetlerini müşterilerine sunmaktadır.

İŞ BANKASI, net cirosu 30 milyon ABD Dolarına kadar ve/veya kredi limiti 10 milyon ABD Dolarına kadar olan müşterilerini ticari bankacılık müşterisi olarak konumlandırmaktadır. 31 Ağustos 2015 tarihi itibarıyla, İŞ BANKASI'nın yaklaşık 1.855.000 adet ticari bankacılık müşterisi bulunmaktadır.

İŞ BANKASI müşterilerinin finansal ihtiyaçlarının tamamını karşılamak üzere, işyeri kredileri, kredili ticari mevduat hesapları, taksitli ticari krediler, ticari taşıt kredileri ile KOBİ'lerin bilgi ve danışmanlık ihtiyaçları için bankacılık hizmetlerinin yanı sıra sektörlere ve ihracat, inovasyon gibi özel konulara yönelik paketler ile geniş çaplı ürünler sunmaktadır.

C. BİREYSEL BANKACILIK

31 Ağustos 2015 itibarıyla, İŞ BANKASI'nın 13,8 milyon bireysel müşterisi bulunmaktadır. İŞ BANKASI'nın bireysel bankacılık alanındaki stratejik hedefi, müşteriye en yakın banka olmaktır. Bu doğrultuda bir yandan müşteri memnuniyeti artırılmaya çalışılırken, diğer yandan çapraz satışa önem verilerek müşteriler tarafından kullanılan ürün ve hizmet yelpazesinin genişletilmesi hedeflenmektedir.

İŞ BANKASI'nın bireysel kredileri üç farklı kredi kategorisinden oluşmaktadır: tüketici kredileri, kredili mevduat hesabı ve kredi kartları.

İŞ BANKASI'nın bireysel bankacılık müşterilerine sunduğu söz konusu ürün ve hizmetler taşıt kredileri, konut kredileri, nakdi krediler, mevduat, kredili mevduat hesabı, çekler, yatırım hesapları, ödeme ve tahsilat sistemleri, kredi, Bankamatik ve ön ödemeli kartlar, interaktif bankacılık imkanları (telefon bankacılığı,

internet ve mobil bankacılık dahil), Bankamatik hizmetleri, maaş ödeme hizmetleri, otomatik ödemeler, vergi ve sigorta prim tahsilatı ve döviz işlemlerini kapsamaktadır.

D. ÖZEL BANKACILIK

İŞ BANKASI, özel bankacılık müşterilerine “kişiselleştirilmiş hizmet” yaklaşımı temelinde finansal çözümler ve yatırım alternatifleri sunmaktadır. İŞ BANKASI özel bankacılık hizmetlerini Özel Bankacılık Müşteri İlişkileri Yöneticisi bulunan şubelerden hizmet alan, 1.000.000 TL ve üzeri toplam varlığı bulunan müşterilerine sunmaktadır.

İŞ BANKASI, 31 Ağustos 2015 itibarıyla, özel bankacılık müşterilerine İstanbul Özel Bankacılık, Nişantaşı Özel Bankacılık, Bebek Özel Bankacılık, Fenerbahçe Özel Bankacılık, Bağdat Caddesi Özel Bankacılık, Sirkeci Özel Bankacılık, Etiler Özel Bankacılık, Kavaklıdere Özel Bankacılık, Yenişehir Özel Bankacılık, İzmir Özel Bankacılık, Karşıyaka Özel Bankacılık, Adana Özel Bankacılık ve Antalya Özel Bankacılık Şubelerinin yanı sıra, Ankara, İstanbul, Bursa ve Mersin’de yer alan özel bankacılık hizmet alanları da dahil olmak üzere, Özel Bankacılık Müşteri İlişkileri Yöneticisi bulunan toplam 31 adet İŞ BANKASI şubesinde hizmet vermektedir.

E. SERMAYE PİYASASI FAALİYETLERİ VE DİĞER FİNANSAL HİZMETLER

İŞ BANKASI, yaygın şube ve ATM ağı, internet şubesi ve diğer alternatif dağıtım kanallarıyla bireysel, özel, kurumsal ve ticari bankacılık müşterilerine geniş bir yelpazede yatırım ürünleri sunmaktadır. İŞ BANKASI pay, bono, tahvil, altın, vadeli işlemler, repo işlemleri ve yatırım fonlarıyla ürün gamını sürekli genişletmeye devam etmektedir. 30 Haziran 2015 itibarıyla, İŞ BANKASI’nın müşterilerinin yatırım hesap portföy büyüklüğü 27,1 Milyar TL tutarındadır.

Yatırım hesapları; müşterilere borsaya kote edilen payları, İŞ BANKASI’nın kurucusu olduğu yatırım fonlarını, hazine bonolarını, devlet ve özel sektör tahvilleri dahil olmak üzere sabit getirili menkul kıymetleri, altın ve Türkiye Vadeli İşlem ve Opsiyon Borsasında işlem gören sözleşmeleri alıp satmayı, repo işlemi yapmayı, payları ve özel sektör borçlanma araçları halka arzlarıyla, Hazine ihalelerine katılmalarına imkan sağlamaktadır. 30 Haziran 2015 itibarıyla, İŞ BANKASI’nın yatırım hesabı sayısı 11,6 milyon adede ulaşmış bulunmaktadır.

İŞ BANKASI, 30 Haziran 2015 itibarıyla 8,61 Milyar TL tutarındaki portföy büyüklüğü ve %22,8’lik pazar payı ile yatırım fonları piyasasında pazar payı ve portföy büyüklüğü bakımından lider konumdadır. İŞ BANKASI farklı risk ve getiri profillerine hitap eden 26 adet yatırım fonu alternatifi sunmaktadır. İŞ BANKASI Yatırım Fonlarının müşteri sayısı 30 Haziran 2015 itibarıyla 799.585 kişi olarak gerçekleşmiştir. 30 Haziran 2015 itibarıyla, İŞ BANKASI’nın yatırım fonlarından elde ettiği gelir 64,1 milyon TL olarak gerçekleşmiş ve toplam komisyon gelirleri içerisinde %5,60’lık pay almıştır.

F. ULUSLARARASI BANKACILIK

İŞ BANKASI’nın Uluslararası Finansal Kuruluşlar Bölümü İŞ BANKASI’nın muhabir bankacılık ilişkilerini ve uluslararası finansman bulma faaliyetlerini, İştirakler Bölümü ise Banka’nın yurtdışı bankacılık faaliyetlerini yürütmektedir.

31 Ağustos 2015 itibarıyla, İŞ BANKASI uluslararası faaliyetlerini Londra, Edmonton, Bahreyn, Bağdat, Erbil, Priştina ve Prizren şubeleri ile kendisinin tamamına sahip olduğu Almanya menşeli iştiraki İşbank AG, Rusya menşeli iştiraki JSC İşbank ve Gürcistan menşeli iştiraki JSC İşbank Georgia vasıtasıyla yürütmektedir. İşbank AG’nin Almanya’da 13, Hollanda, Fransa, İsviçre ve Bulgaristan’da birer adet şubesi bulunmaktadır. Bunların yanı sıra, İŞ BANKASI’nın Kuzey Kıbrıs Türk Cumhuriyeti’nde 16 adet şubesi, Çin Halk Cumhuriyeti’nde ve Mısır’da birer adet temsilciliği bulunmaktadır.

İŞ BANKASI tarihinde ilk kez bir banka satın alma işlemi gerçekleştirerek, 27 Nisan 2011’de Moskova merkezli CJSC Sofia Bank’ın %100 hisselerini satın almıştır. 10 Şubeli bankanın ismi 6 Ekim 2011 tarihinde CJSC İşbank, 1 Eylül 2015 tarihinde ise JSC İşbank olarak değiştirilmiştir.

İŞ BANKASI en son 9 Haziran 2014 tarihinde Londra Şubesine bağlı Edmonton Şubesini; 30 Haziran 2014 tarihinde ise Gürcistan'da Tiflis ve Kosova'da Prizren şubelerini açmıştır.

3 Ağustos 2015 tarihinden itibaren, Gürcistan'da bulunan Batum ve Tiflis şubeleri İŞ BANKASI'nın %100 ortaklığı konumundaki JSC Isbank Georgia çatısı altında faaliyetlerine devam etmektedir.

5 Haziran 2013 tarihinde Irak'ın Duhok şehrinde iki şube ve 4 Temmuz 2014 tarihinde Irak'ın Duhok şehrinde açılacak iki şubeden birinin Zaho şehrinde açılması, 27 Temmuz 2015 tarihinde ise Azerbaycan'da iştirak niteliğinde bir banka açılması için BDDK'dan izin alınmıştır. Söz konusu açılış çalışmaları halihazırda devam etmektedir.

İŞ BANKASI uluslararası piyasalardan, sendikasyon kredileri, seküritizasyon işlemleri, kalkınma ve yatırım bankaları, ihracat kredisi kuruluşları ve muhabir bankalar ile yapılan ikili anlaşmalar ve eurobond ihracı yoluyla finansman sağlamaktadır.

6.1.2. Araştırma ve geliştirme süreci devam eden önemli nitelikte ürün ve hizmetler ile söz konusu ürün ve hizmetlere ilişkin araştırma ve geliştirme sürecinde gelinen aşama hakkında ticari sırrı açığa çıkarmayacak nitelikte kamuya duyurulmuş bilgi:

YOKTUR.

6.2. Başlıca sektörler/pazarlar:

6.2.1. Faaliyet gösterilen sektörler/pazarlar ve ihracının bu sektörlerdeki/pazarlardaki yeri ile avantaj ve dezavantajları hakkında bilgi:

İŞ BANKASI bankacılık alanında faaliyet göstermekte olup, ana faaliyet alanları bireysel bankacılık, KOBİ Bankacılığı, Ticari Bankacılık, Kurumsal Bankacılık, Özel Bankacılık, Sermaye Piyasası İşlemleri ve Diğer Bankacılık Hizmetleridir. İŞ BANKASI'nın 30 Haziran 2015 tarihi itibarıyla özel bankalar içerisinde toplam aktif büyüklüğü pazar payı %12,7, krediler büyüklüğü pazar payı %13,1 ve mevduat büyüklüğü pazar payı %12,8 olarak gerçekleşmiş olup sektörde 1. sırada bulunmaktadır. (Kaynak: <https://www.tbb.org.tr/tr/banka-ve-sektor-bilgileri/veri-sorgulama-sistemi/mali-tablolar/71>)

Bankacılık sektöründe faaliyet gösteren İŞ BANKASI, 30 Haziran 2015 itibarıyla, konsolide olmayan bazda toplam aktif büyüklüğü bakımından Türkiye'deki en büyük özel bankadır. (Kaynak: <http://www.tbb.org.tr/tr/banka-ve-sektor-bilgileri/veri-sorgulama-sistemi/mali-tablolar/71>)

Aşağıdaki tabloda, 30 Haziran 2015 itibarıyla İŞ BANKASI ve sektör geneline ilişkin verilere karşılaştırmalı olarak yer verilmiştir.

	İş Bankası*	Sektör**	İş Bankası Pazar Payı
Şube Adedi***	1.367	11.276	12,1%
Kredi (Milyon TL)	174.428	1.332.418	13.1%
Mevduat (Milyon TL)	151.885	1.184.055	12.8%
Toplam Aktif (Milyon TL)	268.271	2.107.652	12.7%

*Türkiye İş Bankası Anonim Şirketi 30 Haziran 2015 Ara Hesap Dönemine Ait Konsolide olmayan Finansal Tablolar ve Bağımsız Denetim Raporu

**Pazar payı hesaplamalarında BDDK haftalık verileri kullanılmış olup, katılım bankaları hariç tutulmuştur. Toplam aktiflerin pazar payı BDDK aylık verilerden hesaplanmıştır.

***Yurtiçi ve yurtdışı şubeler toplamıdır.

İŞ BANKASI kuruluş misyonu gereği Türk ekonomisinin büyüme ve gelişmesine destek vermiştir. Bu doğrultuda İŞ BANKASI zaman içinde çok sayıda şirketin sermayesine katılmış, ülkede bazı sanayi

dallarının kurulmasına öncülük etmiştir. 30 Haziran 2015 tarihi itibarıyla, İŞ BANKASI'nın 15'i bağlı ortaklık, 4'ü iştirak, 6'i satılmaya hazır menkul değer altında sınıflandırılmak üzere, 25 adet şirkette doğrudan sermaye payı bulunmaktadır. Söz konusu şirketler finans, cam, telekomünikasyon ve diğer sanayi ve hizmet sektörleri olmak üzere geniş bir yelpazede faaliyet göstermektedir.

Dünyanın saygın ekonomi yayınları arasında yer alan The Banker dergisinin her yıl yayınladığı "Dünyanın En Büyük 1000 Bankası" listesinde Türkiye İş Bankası, pek çok Avrupa bankasını da geride bırakarak, bu yılki listede 96'ncı sıraya yükselmiştir. Bu sonuçla Türkiye İş Bankası en büyük 100 banka arasına giren tek Türk bankası olmuştur. The Banker dergisinin ana sermaye büyüklüğüne göre yaptığı sıralamanın sonuçlarına göre İş Bankası, güçlü sermaye yapısı ve yüksek karlılık rasyolarıyla bu yıl da Türk bankaları arasında liderliği elde ederek güçlü ve öncü konumunu pekiştirmiştir. Derginin açıkladığı listeye göre dünyanın en büyük 1000 bankası sıralamasına Türkiye'den 20 banka dâhil olmuştur. İş Bankası geçtiğimiz yıllarda da The Banker dergisinin "Dünyanın En Büyük 1000 Bankası" listesinde en üst sırada yer alan Türk bankası olmuştur.

Borsa İstanbul, 2013 yılında Borçlanma Araçları Piyasası, Pay Piyasası, Kıymetli Madenler ve Kıymetli Taşlar Piyasası ile Vadeli İşlem ve Opsiyon Piyasası'nda en yüksek işlem hacmine ulaşan kurumları ödüllendirmiştir. Türkiye İş Bankası da 2013 yılında Borçlanma Araçları Piyasası'nda 123 üye içinde en fazla işlem hacmi gerçekleştiren kurum olarak Borsa İstanbul tarafından ödüle layık görüldü. Borsa İstanbul'un dört farklı piyasada en yüksek işlem hacmini gerçekleştiren yatırım kuruluşlarına ödül verdiği törende İş Bankası'nın ödülünü İş Bankası Genel Müdür Yardımcısı İlhami Koç aldı. Türkiye Sermaye Piyasalarının öncüsü olarak iklere imza atan İş Bankası, Borçlanma Araçları Piyasası'nda uzun yıllardır koruduğu öncü ve lider konumunu, son yıllarda banka bono ve tahvil ihraçlarındaki aktif rolü ile de pekiştirmektedir.

İş Bankası 2014 yılını da Borsa İstanbul Borçlanma Araçları Piyasası'nda 2,98 trilyon TL tutarında işlem hacmi ile lider konumda kapatmıştır. Banka %19,65 oranındaki pazar payıyla Türk sermaye piyasalarında uzun yıllardır koruduğu öncü ve lider konumunu sürdürmüştür.

Ölçek ve Faaliyet Kapsamı olarak Türk Bankacılık Sektöründe Pazar Lideri

İş Bankası'nın ürün ve hizmet bazındaki özel bankalar arasındaki konumu ise aşağıdaki tablolarda özetlenmiştir:

		Pazar Payı (%) 2015/6	Sıralama⁽²⁾
Toplam Aktifler⁽¹⁾		12,7	1
Krediler⁽¹⁾	Toplam Krediler	13,1	1
	TP Krediler	12,3	1
	YP Krediler	14,8	1
Mevduat⁽¹⁾	Toplam Mevduat	12,8	1
	TP Mevduat	10,9	1
	YP Mevduat	15,2	1
	Vadesiz Mevduat	15,0	1
Bireysel Ürünler⁽³⁾	Banka Kartı İşlem Hacmi	11,7	1
Sermaye Piyasaları	Yatırım Fonları	22,7	1

(1) Pazar payı hesaplamalarında BDDK haftalık verileri kullanılmış olup, katılım bankaları hariç tutulmuştur. Toplam aktiflerin pazar payı BDDK aylık verilerden hesaplanmıştır.

(2) Özel bankalar arasında yapılan sıralamadır.

(3) Pazar payı hesaplamalarında Bankalararası Kart Merkezi (BKM) verileri kullanılmıştır.

İş Bankası, 30 Haziran 2015 itibarıyla, 1.342 adet yurtiçi ve 25 adet yurtdışı şube ile 6.402 Bankamatik'e sahiptir. ATM sayısında sektörde; şube sayısı açısından özel bankalar arasında Türkiye'nin en büyük bankasıdır.

Güçlü Likidite ve Sermaye Yapısı

30 Haziran 2015 tarihi itibarıyla İŞ BANKASI konsolide bazda 31,0 milyar TL tutarındaki özkaynak büyüklüğü ile Türk bankacılık sektöründe lider konumdadır. (Kaynak : <https://www.tbb.org.tr/tr/banka-ve-sektor-bilgileri/veri-sorgulama-sistemi/mali-tablolar/71>) Söz konusu tarih itibarıyla İŞ BANKASI %13,50'lik konsolide sermaye yeterlilik oranı ile güçlü bir sermaye yapısı sergilemiştir. İŞ BANKASI, 30 Haziran 2015 itibarıyla, konsolide bazda %29,0'lık likit aktif oranı (kasa ve bankalar, para piyasası plasmanları, gerçeğe uygun değer farkı kâra/zarara yansıtılan menkul kıymetler ve satılmaya hazır menkul kıymetlerin BANKA'nın toplam aktiflerine bölünmesiyle elde edilen oran) ile güçlü likiditesini korumaktadır.

İŞ BANKASI, 30 Haziran 2015 tarihi itibarıyla kredi-mevduat oranında konsolide bazda %123,7'lik bir orana ulaşmıştır. Bankacılık Düzenleme ve Denetleme Kurumu'nun verilerine göre aynı tarih itibarıyla sektörün kredi-mevduat oranı %112,5 olarak gerçekleşmiştir.

Türkiye'deki En Büyük Müşteri Tabanı

İŞ BANKASI, 30 Haziran 2015 itibarıyla, yaklaşık 13,8 milyon bireysel müşteri, yaklaşık 7.000 kurumsal müşteri ve yaklaşık 1,8 milyon ticari müşteri ile Türkiye'deki özel bankalar arasında en büyük müşteri tabanına ve 30 Haziran 2015 itibarıyla 151.885 milyon TL'lik mevduat toplamı ile özel bankalar arasında konsolide olmayan mali tablolara göre en büyük mevduat tabanına sahiptir. (Kaynak: <http://www.tbb.org.tr/tr/banka-ve-sektor-bilgileri/veri-sorgulama-sistemi/mali-tablolar/71>)

İŞ BANKASI'nın geniş şube ağı ve alternatif dağıtım kanalları, Türkiye'nin her ilindeki bireysel, kurumsal/ticari müşterilere erişim olanağı sağlamaktadır.

İŞ BANKASI, özel bankalar arasında nispeten büyük ölçekli mevcut müşteri tabanının, mevcut müşterilerini koruma ve çapraz satışlara odaklanma ile karşılaştırıldığında yüksek yeni müşteri çekme maliyetleri dikkate alındığında, son derece rekabetçi olan Türk bankacılık piyasasında kendisine önemli bir rekabet avantajı sağlamaktadır. Dolayısıyla, İŞ BANKASI, müşterilerine ilişkin derinlemesine bilgi sahibi olabilme ve mevcut müşteri ilişkilerinin değerini azami hale getirme kabiliyetine sahip olabilmeyi temin etmeye çalışmaktadır.

İnovasyon

İŞ BANKASI, kontrol sistemleri uygulamasının başlatılması, Türkiye'nin ilk interaktif telefon ve internet bankacılığı hizmetlerinin uygulamaya konması ve Türkiye'de sosyal sorumluluğa odaklanan ilk yatırım fonlarının kurulması da dahil olmak üzere Türkiye bankacılık sektöründe birçok yeniliğe imza atmıştır. İŞ BANKASI, Hamburg, Almanya ve İskenderiye, Mısır'daki şubelerini açarak Türkiye'de yurtdışında şube açan ilk banka olmuştur. Temmuz 2010'da İŞ BANKASI ATM'lerine biyometrik bir cihaz eklemiş ve müşterilerin hesaplarına parmak izleri ile erişimlerine müsaade eden yeni bir sistem başlatmıştır. Söz konusu sistem ile müşteriler ATM kartları olmaksızın ATM'leri kullanabilmektedirler. Ayrıca İşCep'e girişte müşteri şifresi tuşlama ihtiyacını ortadan kaldıran parmak izi tanıma (Touch ID) teknolojisini Türkiye'de ilk kullanan banka olmuştur.

Strateji

İŞ BANKASI'nın stratejik vizyonu Türkiye'de müşterileri, hissedarları ve çalışanları için en çok tercih edilen banka haline gelmektir. İŞ BANKASI'nın stratejisinin kilit unsurları aşağıda belirtilmiştir:

- Türkiye ekonomisinin ve bankacılık sektörünün büyümesine paralel olarak dağıtım kanallarının genişletilmesi ve müşteri ihtiyaçlarına uygun yeni ürün ve hizmetlerin piyasaya sürülmesi,
- Müşteri memnuniyetinin üst düzeye çıkarılması suretiyle pazar paylarının korunması ve pazar paylarında sürdürülebilir büyümenin sağlanması,
- Maliyetlerin azaltılarak verimliliğin artırılması,

- İşe alım ve kişisel gelişim süreçlerine odaklanılmaya devam edilmesi

İŞ BANKASI'nın faaliyet gösterdiği ülkelerde ve/veya dünyada ortaya çıkan finansal istikrarsızlıklar ve ekonomik dalgalanmalara bağlı olarak, bankacılık sektörünün tamamını etkileyecek büyüklükteki gelişmeler dezavantaj oluşturabilmektedir. Bunun dışında, bankacılık sektörü içerisinde ve faaliyet gösterilen pazarlar nezdinde, İŞ BANKASI'na dezavantaj oluşturan veya aktarılması gereken bir husus bulunmamaktadır.

6.3. İhraççının rekabet konumuna ilişkin olarak yaptığı açıklamaların dayanağı:

Piyasa bilgilerine ilişkin veriler yukarıda her bir tablonun altında belirtildiği üzere ilgili kurum ve kuruluşların yayınlamış oldukları kamuya açık bilgilerden oluşmaktadır. Bu ilgili kurum ve kuruluşlar aşağıda belirtilmiştir:

-Bankacılık Düzenleme ve Denetleme Kurumu (BDDK)

(http://www.bddk.org.tr/websitesi/turkce/Istatistiki_Veriler/Istatistiki_Veriler.aspx)

-Türkiye İş Bankası A.Ş. 30 Haziran 2015 Ara Hesap Dönemine Ait Finansal Tablolar ve Bağımsız Denetim Raporu

(<http://www.isbank.com.tr/TR/hakkimizda/yatirimci-iliskileri/finansal-bilgiler/Documents/MaliTablolarveBagimsizDenetimRaporlari/Konsolide/ISBTR-Kons-30%2006%202015.zip>)

-The Banker dergisi (<http://www.thebanker.com/Top-1000-World-Banks>)

-Bankalararası Kart Merkezi (<http://www.bkm.com.tr/donemsel-bilgiler.aspx>)

-Bankalararası Kart Merkezi (<http://www.bkm.com.tr/donemsel-bilgiler.aspx>)

7. GRUP HAKKINDA BİLGİLER

7.1. İhraççının dahil olduğu grup hakkında özet bilgi, grup şirketlerinin faaliyet konuları, ihraççıyla olan ilişkileri ve ihraççının grup içindeki yeri:

İştirakler ve Bağlı Ortaklıklar

30 Haziran 2015 itibarıyla, İŞ BANKASI'nın finans, cam, telekomünikasyon ve hizmet sektörlerinde faaliyet gösteren 25 adet şirkette doğrudan payı bulunmaktadır. Bu şirketlerin 15 adedi bağlı ortaklık, 4 adedi iştirak ve 6 adedi de satılmaya hazır menkul değer olarak sınıflandırılmıştır.

Merkezi İstanbul'da olan İş Bankası'nın ana faaliyetleri bankacılık hizmetlerine odaklanmakla birlikte, İş Bankası Grubu'nun faaliyetleri olarak ele alındığında üç ana bölüme ayrılabilir:

Bankacılık Hizmetleri, Finansal İştirakler ve Finansal Olmayan İştiraklerin İş Kolları İtibariyle Dağılımı:

Bankacılık Hizmetleri	Finansal İştirakler	Finansal Olmayan İştirakler
Kurumsal Bankacılık Ticari Bankacılık Bireysel Bankacılık Özel Bankacılık Sermaye Piyasası Faaliyetleri Uluslararası Bankacılık Diğer Bankacılık Faaliyetleri	Sigorta Bireysel Emeklilik Reasürans Bankacılık Yatırım Bankacılığı Gayrimenkul Yatırım Ortaklığı Aracılık ve Saklama Finansal Kiralama ve Faktoring Portföy Yönetimi Girişim Sermayesi	Cam Telekomünikasyon Diğerleri

İŞ BANKASI'nın finansal olmayan sektörlerde pay sahibi olduğu cam ve telekomünikasyon şirketleri, uzun vadede elde tutulması düşünülen, stratejik özellik taşıyan yatırımlardır. Bu sektörler dışında faaliyet gösteren diğer finansal olmayan iştirakler ise orta vadeli yatırımlar olarak dikkate alınmakta olup, söz konusu iştiraklerdeki payların uygun koşullarda elden çıkarılması için ortaya çıkan fırsatlar değerlendirilmektedir.

Ticari Unvan	Ödenmiş Sermayesi (TL)	Sermayedeki Pay Tutarı (TL)	Sermayedeki Pay Oranı (%)	Net Dönem Karı/Zararı (30.06.2015)
Anadolu Hayat Emeklilik A.Ş. (Konsolide)	410.000.000	254.200.000	62,00	74.772.141.
Arap-Türk Bankası A.Ş. (Konsolide)	440.000.000	90.533.793	20,58	30.972.000.
Avea İletişim Hizmetleri A.Ş.(*)	8.200.080.848	610.075.214	7,44	-443.612.000
Bankalararası Kart Merkezi A.Ş.	14.000.000	1.397.775	9,98	5.164.708
Camış Yatırım Holding A.Ş.(**)	127.000.000	126.960.571	99,97	21.028.927
CJSC İşbank	4.763.048.230 RUB	228.435.793 (1)	100,00	-12.537.080
İş Finansal Kiralama A.Ş. (Konsolide)	530.302.645	147.392.962	27,79	35.765.000
İş Gayrimenkul Yat. Ort. A.Ş.	746.000.000	315.072.719	42,23	21.158.570
İş Merkezleri Yönetim ve İşletim A.Ş. (**)	1.500.000	1.294.959	86,33	4.176.310
İş Net Elekt. Bilgi Ür. Dağ. Tic. ve İlet. Hiz. A.Ş. (**)	29.500.000,00	27.922.065	94,65	4.380.597
İş Yatırım Menkul Değerler A.Ş.(Konsolide)	355.000.000	233.068.227	65,65	21.628.462
İşbank AG	120.000.000 €	352.944.000 (2)	100,0	18.349.152
Kredi Kayıt Bürosu A.Ş.	7.425.000	675.000	9,09	17.045.471
Kültür Yayınları İş Türk A.Ş.(**)	9.400.000	9.321.900	99,17	1.166.633
Milli Reasürans T.A.Ş.(Solo)	660.000.000	505.810.925	76,64	41.441.405
Nemtaş Nemrut Liman İşl. A.Ş. (**)	440.000.000	439.178.354	99,81	-15.983.395
Trakya Yatırım Holding A.Ş.(**)	137.005.000	89.525.410	65,34	-52.965
Türkiye Sınai Kalkınma Bankası A.Ş. (Konsolide)	1.750.000.000	709.052.450	40,52	188.352.000
Türkiye Şişe ve Cam Fab. A.Ş. (Konsolide)	1.900.000.000	1.243.965.956	65,47	421.146.425

(1) 30.06.2015 tarihli İŞ BANKASI RUBLE Döviz Alış Kuru 0,04796 TL üzerinden 4.763.048.230 RUBLE karşılığı TL.

(2) 30.06.2015 tarihli İŞ BANKASI EURO Döviz Alış Kuru 2,9412 TL üzerinden 120.000.000 EURO karşılığı TL.

* Avea sermayesindeki %7,44 oranındaki payımızın tamamı 03.08.2015 tarihinde hakim ortak Türk Telekomünikasyon A.Ş.'ye satılmıştır.

**Tüm kar verileri, bağımsız denetimden geçmemiş verilerdir.

Finansal İştirakler

İŞ BANKASI'nın aşağıdaki sektörlerde faaliyet gösteren doğrudan ve dolaylı finansal iştirakleri bulunmaktadır: Bu sektörler bankacılık, aracılık ve saklama, yatırım bankacılığı, finansal kiralama, faktoring, sigorta, bireysel emeklilik, reasürans, gayrimenkul yatırım ortaklığı, portföy yönetimi ve girişim sermayesi olarak sayılabilir. Finansal iştirakler, muhtelif iş kolları vasıtasıyla İŞ BANKASI'nın müşterilerine sunduğu ürün ve hizmet yelpazesini zenginleştirmekte, çapraz ve tamamlayıcı ürün dağıtım ve satış imkânları yaratmaktadır.

Aşağıdaki tablo, 30 Haziran 2015 tarihi itibarıyla İŞ BANKASI'nın finansal bağlı ortaklıklarına ilişkin detayları ortaya koymaktadır.

	Faaliyet Alanı	BANKA'nın Doğrudan Payı	GRUP Payı	Aktifler	Özsermaye	Pazar Payı (***)
GRUP Şirketi		(%)	(%)	(bin TL)		(%)
Türkiye Sınai Kalkınma Bankası A.Ş.	Yatırım Bankacılığı	40,52	50,00	19.260.070 ⁽¹⁾	2.426.185 ⁽¹⁾	19,2 ⁽²⁾
İşbank AG	Bankacılık	100,00	100,00	3.113.595	406.954	N/A
CJSC İşbank ⁽¹²⁾	Bankacılık	100,00	100,00	721.877	265.110	N/A
Anadolu Anonim Türk Sigorta Şirketi	Hayat Dışı Sigorta	-	64,31	3.933.144 ⁽¹⁾	761.071 ⁽¹⁾	13,64 ⁽³⁾
Anadolu Hayat Emeklilik A.Ş.	Hayat Sigortası, Bireysel Emeklilik	62,00	83,00	10.806.705 ⁽¹⁾	629.821 ⁽¹⁾	19,1 ⁽⁴⁾
Milli Reasürans T.A.Ş. (solo)	Reasürans	76,64	77,06	2.222.410	776.553	10,9 ^{(5)(*)}
İş Yatırım Menkul Değerler A.Ş.	Aracı Kurum	65,65	70,69	5.435.984 ⁽¹⁾	905.568 ⁽¹⁾	7,3 ⁽⁶⁾
Yatırım Finansman Menkul Değerler A.Ş.	Aracı Kurum	-	98,42	704.971 (1)	74.948(1)	2,0 ⁽⁶⁾
İş Yatırım Ortaklığı A.Ş.	Menkul Kıymet Yatırım Ortaklığı	-	38,66	232.685	232.283	52,0 ⁽⁷⁾
İş Portföy Yönetimi A.Ş.	Portföy Yönetimi	-	100,00	82.944	80.568	21,2 ⁽⁸⁾
İş Finansal Kiralama A.Ş.	Finansal Kiralama	27,79	57,39	5.075.600 ⁽¹⁾	686.608 ⁽¹⁾	8,5 ⁽⁹⁾⁽¹¹⁾
İş Faktoring A.Ş.	Faktoring	-	100,00	1.503.063	87.315	5,2 ⁽⁹⁾⁽¹¹⁾
İş Gayrimenkul Yatırım Ortaklığı A.Ş.	Gayrimenkul Yatırım Ortaklığı	42,23	58,04	2.293.249	1.185.021	5,5 ⁽¹⁰⁾

	Faaliyet Alanı	BANKA'nın Doğrudan Payı	GRUP Payı	Aktifler	Özsermaye	Pazar Payı (***)
İş Girişim Sermayesi Yatırım Ortaklığı A.Ş.	Girişim Sermayesi Yatırım Ortaklığı	-	57,67	259.830	256.782	N/A
Toplam				55.646.127	8.774.787	

Açıklamalar:

- (1) Konsolide Tutar
(2) Kalkınma ve yatırım bankaları arasında toplam Aktif büyüklüğüne göre solo.
(3) Prim Gelirleri bakımından Pazar payını göstermektedir.
(4) Katılımcıların fon tutarı bakımından Pazar payını göstermektedir.

- (5) 31.03.2015 itibarıyla prim gelirleri bakımından Pazar payını göstermektedir.
(6) Hisse Senedi Piyasasındaki İşlem Hacmi
(7) Net Aktif Değeri
(8) Yönetilen Fonlar
(9) İşlem Hacmi
(10) Piyasa Değeri
(11) 30.06.2015 itibarıyladır.
(12) Rus muhasebe standartlarına göre

(*) 31 Mart 2015 itibarıyla Milli Reasürans T.A.Ş yaklaşık %9'luk pazar payı ile Türkiye'de sigorta sektöründe faaliyet gösteren tek Türk reasürans şirketidir. Geri kalan %91'lik pay yabancı reasürans şirketleri arasında paylaşılmaktadır.

(***) Kaynaklar: Anadolu Sigorta: Türkiye Sigorta Birliği

Anadolu Hayat: Emeklilik Gözetim Merkezi

Milli Reasürans: Türkiye Sigorta Birliği ve Şirket verileri

TSKB: BDDK'nın internet sitesinden İnteraktif Aylık Bülten'den alınmıştır. (<http://ebulten.bddk.org.tr/ABMVC/>) (18.680 / 97.099 = 19,2 %)

İş Yatırım Menkul Değerler: Borsa İstanbul'daki veriler kullanılmıştır.

BİST Hisse Senedi İşlem Hacimleri <http://borsaistanbul.com/veriler/verileralt/hisse-senetleri-piyasasi-verileri/piyasa-verileri>

BİST Tahvil Bono İşlem Hacimleri <http://borsaistanbul.com/veriler/verileralt/borclanma-araclari-piyasasi-verileri/piyasa-verileri>

Vadeli İşlem ve Opsiyon Borsası İşlem Hacimleri <http://borsaistanbul.com/veriler/verileralt/vadeli-islem-ve-opsiyon-piyasasi-verileri>

Yatırım Finansman: Borsa İstanbul'daki veriler kullanılmıştır.

BİST Hisse Senedi İşlem Hacimleri <http://borsaistanbul.com/veriler/verileralt/hisse-senetleri-piyasasi-verileri/piyasa-verileri>

İş Yatırım Ortaklığı: Ay sonları itibarıyla şirketin en son kamuya açıklanan net aktif değerinin, menkul kıymet yatırım ortaklıklarının aynı tarih itibarıyla açıkladıkları net aktif değerlerinin toplamına oranıdır.

İş Finansal Kiralama: Finansal Kiralama Derneği FİDER'in finansal kiralama şirketleri ile paylaşmış olduğu verilerden alınmıştır. (Büyüköklere Göre Dönemsel USD Bazında) 268.775 USD / 3.143.912 USD = 8,5 % (Tablo, Şirketten temin edilmektedir.)

İş Faktoring: Faktoring Derneği'nin faktoring şirketleri ile paylaşmış olduğu verilerden alınmıştır. (Üye Şirket Ciroları) 3.066.434 TL / 59.016.550 TL = 5,2 % (Tablo, Şirketten temin edilmektedir.)

İş GYO: Piyasa değeri, GYO'ların 30 Haziran 2015 tarihi itibarıyla ödenmiş sermayeleri ile BIST bünyesinde işlem gören pay senetlerinin kapanış fiyatlarının çarpımları sonucu elde edilmiştir. İş GYO piyasa değeri payı, sektörün toplam piyasa değerine oranıdır.

İş Portföy: Kaynak olarak SPK'nın internet sitesinde yer alan "portföy yönetim şirketleri-portföy değerleri" tablosu kullanılmaktadır. (15.310.197 TL/71.556.601 TL = %21)

Sigorta

İŞ BANKASI, doğrudan ve dolaylı sigorta iştirakleri olan Anadolu Hayat Emeklilik A.Ş. ("Anadolu Hayat") ve Anadolu Anonim Türk Sigorta Şirketi ("Anadolu Sigorta") vasıtasıyla hayat ve hayat dışı sigortaları sektörlerinde faaliyet göstermektedir. Sigorta hizmetlerine ek olarak, İŞ BANKASI, Milli Reasürans T.A.Ş. ("Milli Reasürans") vasıtasıyla reasürans hizmetleri de sağlamaktadır.

Hayat Dışı Sigorta

1925 yılında kurulan Anadolu Sigorta, kara araçları, yangın ve doğal afetler, nakliyat, kaza, mühendislik, tarım, sağlık, genel zararlar ve diğer sigorta ürünleri olmak üzere bir dizi hayat dışı branşta faaliyet göstermektedir. 30 Eylül 2010 itibarıyla, İŞ BANKASI, Anadolu Sigorta'nın sermayesinde sahip olduğu

doğrudan payın tamamını iştiraki Milli Reasürans'a satarak, şirketi dolaylı olarak kontrol etmeye başlamıştır. 2015 yılının ilk yarısında Anadolu Sigorta, 1.788 milyon TL tutarındaki prim üretimiyle Türkiye'deki en büyük ikinci hayat dışı sigorta şirketi olmuştur. (Kaynak: <http://www.tsb.org.tr/Document/istatistikler/3%20Prim%20%C3%9Cretimleri%20S%C4%B1ralama%202015-07.xlsx>)

2014 Haziran ve 2015 Haziran dönemlerinde Anadolu Sigorta konsolide bazda sırasıyla 25 milyon TL ve 33 milyon TL kar elde etmiştir. Anadolu Sigorta, ürünlerinin satışını 2.578 acente ve İŞ BANKASI, TSKB, Arap Türk Bankası, Alternatifbank, Aktif Yatırım Bankası, Albaraka Türk Katılım Bankası ve Finansbank şubeleri aracılığıyla gerçekleştirmektedir.

Hayat Sigortası ve Bireysel Emeklilik

Anadolu Hayat 1990 yılında kurulmuş olup, hayat sigortası ve bireysel emeklilik alanında faaliyet göstermektedir. Türkiye Sigorta Birliği tarafından yayımlanan resmi kayıtlara göre, 30 Haziran 2015 itibarıyla, hayat sigortası pazarındaki %11'lik pazar payı ile Türkiye'deki en büyük üçüncü hayat sigortası şirketi ve Emeklilik Gözetim Merkezi'nin resmi kayıtlarına göre, aynı tarih itibarıyla, katılımcıların fon tutarında, %19'luk pazar payı ile Türkiye'deki en büyük ikinci bireysel emeklilik şirketi olmuştur.

30 Haziran 2015 itibarıyla, İŞ BANKASI, Anadolu Hayat'ın hisselerinin %62'sine sahiptir. Anadolu Hayat'ın 2014 yılının ilk 6 ayında 170 milyon TL ve 2015 yılının ilk 6 ayında 208 milyon TL prim geliri bulunmaktadır. Anadolu Hayat, 2014 yılı Haziran döneminde 520 milyon TL ve 2015 yılı Haziran döneminde ise 589 milyon TL katkı payı üretmiştir. 2014 ve 2015 Haziran dönemlerinde Anadolu Hayat, sırasıyla 32 milyon TL ve 75 milyon TL konsolide net kar elde etmiştir. Şirket, sigorta ve emeklilik ürünlerin satışını, direkt satış ekibi, 290 acente ve İŞ BANKASI, TSKB, HSBC, Anadolu Bank ve Albaraka Türk Katılım Bankası'nın şubeleri vasıtasıyla gerçekleştirmektedir.

Reasürans

Milli Reasürans 1929 yılında Türkiye'deki zorunlu reasürans işlemlerini yönetmek üzere kurulmuştur. 31 Mart 2015 itibarıyla, Milli Reasürans sektörün ihtiyacının yaklaşık %9'unu karşılayan Türkiye'de mukim, faal haldeki tek reasürans şirkettir. 30 Haziran 2015 itibarıyla, İŞ BANKASI, Milli Reasürans'ın sermayesinde %76,6 oranında doğrudan paya sahiptir. 2007'de açılan Singapur şubesi, Milli Reasürans'ın faaliyetlerini ulusal sınırların ötesine yayma planlarının ilk adımı olmuştur. Şirket, 2014 Haziran döneminde 519 milyon TL ve 2015 Haziran döneminde 541 milyon TL prim geliri elde etmiştir. 2014 ve 2015 Haziran dönemlerinde, Şirket solo bazda sırasıyla 17 milyon TL ve 41 milyon TL net kar elde etmiştir. Temmuz 2013'de Standart&Poor's Milli Reasürans'ın derecesini "trAA+" olarak teyit etmiştir. Haziran 2015'te, A.M. Best, Milli Reasürans'ın derecesini "B+" olarak teyit etmiş ve daha önce negatif olan görünümü de durağan olarak revize etmiştir. Temmuz 2015'te ise Standart&Poor's Milli Reasürans'ın kredi derecesini "trAA+" olarak teyit etmiştir.

(Kaynak: http://www.millire.com.tr/AMBest_04062015.pdf, http://www.millire.com.tr/S_P_2014Assessment_FullReport.pdf)

Yatırım Bankacılığı

İŞ BANKASI, Haziran 2015 itibarıyla Türkiye Sınai Kalkınma Bankası A.Ş.'nin ("TSKB") sermayesinde %40,52 oranında doğrudan paya ve %50,0001 oranında grup payına sahiptir. TSKB, ilk olarak 1986'da halka arz edilmiştir. 30 Haziran 2015 itibarıyla, TSKB hisselerinin %40'ı halka açıktır. 1950'de kurulan TSKB, Türkiye'nin en eski yatırım bankasıdır. Banka, 30 Haziran 2015 itibarıyla, konsolide bazda 19.260 milyon TL toplam aktif ve 2.426 milyon TL özkaynak, 188,4 milyon TL net kar ile toplam aktifleri bakımından Türkiye'deki en büyük özel yatırım bankasıdır. TSKB'nin misyonu Türk sanayiinde özel girişimin yatırımlarını desteklemek, yabancı ve yerli sermayenin, şirketlere iştirakine aracılık etmek ve ülkemiz sermaye piyasasının büyümesine yardım etmektir. TSKB bu kapsamda, özel sektör yatırımlarına mali destek sağlama, danışmanlık, teknik yardım ve finansal aracılık hizmetleri vermektedir.

TSKB çevresel yönetim sistemi temelinde ISO 14001 (Uluslararası Standartlar Teşkilatı'nın Çevre Yönetim Sistemleri'ne ilişkin sertifikası) belgesine sahip olan ilk Türk sermayeli bankadır. TSKB ayrıca, 2009 yılından beri karbon ayak izini silmekte ve sürdürülebilirlik raporu yayınlamaktadır. Tüm bu faaliyetleri ile Financial Times ve IFC tarafından 2008, 2009 ve 2010 yıllarında Doğu Avrupa'da 'Yılın Sürdürülebilir Bankacılık' ödülüne layık bulunan TSKB, 2011 ve 2013 yıllarında Avrupa Bölgesi'nde en iyi üç banka arasına girmiştir. 2011, 2012 ve 2013'te Türkiye Kurumsal Yönetim Derneği (TKYD) tarafından "adil, şeffaf ve hesap verebilir bir kurumsal yönetim" sergilediği için ödüllendirilen TSKB, 2014 ve 2015 yıllarında ardarda iki kez olmak üzere Kurumsal Yönetim Zirvesi'nde "Kurumsal Yönetim Derecelendirme Notu En Yüksek Kuruluş" ödülünü almıştır. TSKB, Sürdürülebilir Üretim ve Tüketim Derneği'nce 2015 yılında "Düşük Karbon Kahramanı" ödülüne de layık görülmüştür. TSKB ayrıca, Avrupa Uzun Vadeli Yatırımcılar Birliği'nin (ELTI) kurucuları arasındaki tek Türk bankasıdır.

(Kaynak: www.tskb.com.tr/tr/basari-ve-oduller)

Gayrimenkul Yatırım Ortaklığı

İş Gayrimenkul Yatırım Ortaklığı A.Ş. ("İş GYO"), 30 Haziran 2015 itibarıyla, İŞ BANKASI'nın %42,2 oranında doğrudan pay sahibi olduğu bir gayrimenkul yatırım ortaklığıdır. İş GYO, 30 Haziran 2014 itibarıyla, Türkiye'de 867 milyon ABD Doları aktif büyüklüğü ile pazarda 3. sıradadır. İş GYO'nun üzerinden kira geliri elde ettiği gayrimenkul portföyü, ofis alanları, banka şubeleri, otel ve alışveriş merkezleri gibi ticari emlaklardan oluşmaktadır. İş Bankası A.Ş. Genel Müdürlüğü'nün bulunduğu ve 3 adet ofis bloğu, çarşı ve ticari otoparktan oluşan İş Kuleleri Kompleksinin Kule 1 dışındaki bölümü, İş GYO'nun sahip olduğu gayrimenkuller arasındadır. İş GYO, aynı zamanda da Tuzla'da İş Bankası A.Ş. operasyon ve teknoloji merkezi ile birlikte ofis ve ticaret alanlarından oluşan projenin yanı sıra İstanbul Zeytinburnu'nda konut projesinin, Kartal'da konut, ofis ve ticaret alanlarından oluşan karma projenin ve İzmir'de konut, home ofis ve alışveriş merkezinden oluşan karma projenin inşaatlarını sürdürmektedir.

(Kaynak: Aktif büyüklüğüne göre bir sıralama yapmak üzere GYO'ların KAP'ta açıkladıkları mali tablolardan "aktif" rakamlarına bakılmaktadır. Bu dökümanın hazırlandığı tarih itibarıyla SAP GYO 30 Haziran 2015 aktif büyüklüğüne ulaşılamamış, 31 Mart 2015 tarihli aktif değeri hesaba dahil edilmiştir. İlgili sırlamada yer alan GYO'lara ait mali tablo linkleri verilmektedir: <http://kap.gov.tr/bildirim-sorgulari/finansal-tablolar/finansal-tablo-kalem-karsilastirma/detay.aspx?sirketgrubu=0&tabloKalemi=102&donem=2&yil=2015&sektor=S23>)

Finansal Kiralama

İş Finansal Kiralama A.Ş. ("İş Leasing") 1988 yılında İŞ BANKASI, Société Générale ve International Finance Corporation arasında bir ortak girişim olarak kurulmuştur. Société Générale ve International Finance Corporation, 1995 yılında İş Leasing'deki hisselerini satmıştır. 30 Haziran 2015 itibarıyla, İŞ BANKASI, şirkette %27,79 oranında doğrudan paya ve %57,39 oranında grup payına sahip olup, geri kalan %42,61 oranındaki hisse ise halka açıktır. 30 Haziran 2015 itibarıyla, İş Leasing'in konsolide toplam aktifleri ve özsermayesi sırasıyla 5.076 milyon TL ve 687 milyon TL düzeyindedir. Aynı tarih itibarıyla, net finansal kiralama alacakları 3.204 milyon TL tutarındadır. 30 Haziran 2015 itibarıyla, şirket portföyündeki finansal kiralamaya konu varlıkların ekipman kategorilerine göre yüzdesel olarak dağılımı şöyledir: Gayrimenkul %38, Makine - Ekipman %26 ve İş - İnşaat Makinaları %14 ve diğer sektörler %22.

Aracılık

İŞ BANKASI, Türk bankalarının bazı sermaye piyasası faaliyetlerini ayrı tüzel kişiler aracılığı ile yürütmelerini gerekli kılan sermaye piyasası düzenlemelerinin uygulamaya konmasını müteakip 18 Aralık 1996 tarihinde faaliyetlerine başlayan İş Yatırım Menkul Değerler A.Ş.'nin ("İş Yatırım") sermayesinin %65,65'ine sahiptir. İş Yatırım, Mayıs 2007'de halka arz edilmiş olup, BİST'de hisseleri işlem gören ilk aracı kurumdur. İş Yatırım'ın faaliyetleri öncelikle hisse senedi ile ilgili işlemler ve varlık yönetimi ile ilgilidir.

İş Yatırım, İŞ BANKASI dışındaki kurumsal ve bireysel müşteriler için hisse senedi işlemleri, varlık yönetimi, devlet tahvilleri, hazine bonoları ve repo sözleşmeleri de dahil sabit gelirli menkul kıymet alım satımı faaliyetlerinde bulunmaktadır. İş Yatırım hisse senedi aracılığı, kurumsal finansman işlemleri (özelleştirmeler, birincil halka arzlar, BİST'e kotasyon, menkul kıymetlerin uluslararası satışı ve alım satımı) ve ülke çapında endüstri ve şirkete özel araştırma raporlarının hazırlanması faaliyetlerini de yürütmektedir. Uluslararası sermaye piyasası fırsatlarından yararlanmak adına İş Yatırım, 8 Ağustos 2005 tarihinde Maxis Securities Ltd. unvanı ile Londra'da finansal bir şirket kurmuştur.

2015 Haziran ayında, İş Yatırım, BİST hisse senedi işlemlerinde %7,3; aracı kurumlar arasında "Bono ve Tahvil" pazarının "Kesin Alım ve Satım" pazarındaki işlemlerde %6,6 ve Vadeli İşlem ve Opsiyon Borsası'nda (VİOP) gerçekleştirilen işlemlerde ise %8,8 pazar payına sahiptir. SPK tarafından sağlanan verilere göre İş Yatırım, 2014 yılında, hisse senedi alım satım hacmi bakımından, Türkiye'deki lisanslı aracı kurumlar arasında pazar lideridir. İş Yatırım, Şubat 2005'te faaliyetlerine başlayan VOB'un kurucu ortaklarından birisi olup, piyasanın kuruluşundan beri alım satım hacmi açısından lider aracı kurum olma konumunu sürdürmektedir. İş Yatırım'ın, 30 Haziran 2015 tarihinde sona eren döneme ilişkin finans sektörü faaliyetleri hasılatı ve net kar rakamları sırasıyla 34,9 milyar TL ve 21,6 milyon TL iken, konsolide aktifleri ve özsermayesi sırasıyla 5,4 milyar TL ve 906 milyon TL olmuştur. Ayrıca, 30 Haziran 2015 itibarıyla, İş Yatırım, 355 milyon TL ödenmiş sermaye ile Türkiye'deki en büyük lisanslı aracı kurumdur. 2015 yılı Temmuz ayında Fitch Ratings Ltd., İş Yatırım'ı uzun vadeli "AA+" notunu teyit etmiştir.

İş Yatırım Menkul Değerler A.Ş.'nin bağlı ortaklığı olan Camiş Menkul Değerler A.Ş.,'nin tüm aktif ve pasifleriyle İş Yatırım Menkul Değerler A.Ş.'ye devrolması hususunun onaylanmış olup, 30.06.2014 tarihinde Ticaret Siciline tescil ettirildiği İş Yatırım Menkul Değerler A.Ş. tarafından bildirilmiştir.

(Kaynak: **BİST Hisse Senedi İşlem Hacimleri** <http://borsaistanbul.com/veriler/verileralt/hisse-senetleri-piyasasi-verileri/piyasa-verileri>

BİST Tahvil Bono İşlem Hacimleri <http://borsaistanbul.com/veriler/verileralt/borclanma-araclari-piyasasi-verileri/piyasa-verileri>

Vadeli İşlem ve Opsiyon Borsası İşlem Hacimleri

<http://borsaistanbul.com/veriler/verileralt/vadeli-islem-ve-opsiyon-piyasasi-verileri>)

Bankacılık

Merkezi Almanya'da bulunan İşbank AG 1992 yılında, İş BANKASI'nın %100 oranında sermayesine sahip olduğu bir iştirak olarak kurulmuştur. İşbank AG, Almanya'da 13 adet ve Hollanda, Fransa, İsviçre ve Bulgaristan'da birer adet şubesi ile toplamda 17 adet şubeli Avrupa ağı vasıtasıyla, bankacılık hizmetleri sunmaktadır.

İşbank AG, Türklerin en fazla olduğu Avrupa ülkesi olan Almanya'da bireysel, ticari ve kurumsal bankacılık, halen faaliyette bulunduğu diğer ülkelerde ise ticari ve kurumsal bankacılık faaliyetlerine odaklanmıştır. 30 Haziran 2015 itibarıyla, İşbank AG'nin toplam aktif ve özsermaye rakamları sırasıyla, 1.059 milyon Avro (1.177 milyon ABD Doları) ve 138 milyon Avro (154 milyon ABD Doları) olmuştur.

27.04.2011 tarihinde, Rusya'da faaliyet göstermekte olan Closed Joint Stock Company Bank Sofia'nın % 100 hissesinin satın alınması işlemi gerçekleştirilerek Bank Sofia Bankamız iştirak portföyüne dahil edilmiştir. Söz konusu işlemle ilgili olarak Türkiye'de Bankacılık Düzenleme ve Denetleme Kurumu, Rusya'da ise Rusya Hükümet Komisyonu ve Rusya Merkez Bankası'nın onayları alınmıştır. Satın alma bedelinin %90'ına tekabül eden 36 milyon ABD dolarlık bölümü devir tarihinde ödenmiş olup, bakiye 4 milyon ABD dolarlık bölüm ise 27 Nisan 2012 tarihinde ödenmiştir.

Ekim 2011 itibarıyla Bankanın unvanı Closed Joint Stock Company (CJSC) İşbank olarak değiştirilmiştir. 2012 yılı Ağustos ayında Türkiye İş Bankası A.Ş. tarafından İşbank Rusya'ya 1.200.000.000 Ruble'lik nakit sermaye ilavesi yapılmıştır. Haziran 2015 itibarıyla 307 çalışanı bulunan ve Genel Müdürlüğü Moskova'da olan CJSC İşbank, 10 adet şube ile Moskova, Saint-Petersburg, Tataristan, Volga ve Novosibirsk

bölgelerinde faaliyet göstermekte olup Bankanın aktif toplamı 15.052 milyon Ruble (273 milyon USD) ve özkaynakları ise 5.528 milyon Ruble (100 milyon USD) seviyesinde gerçekleşmiştir.

CJSC İşbank üzerinden, müşteri odaklı ve uluslararası bankacılık standartlarına uygun bir hizmet anlayışı ile hareket edilerek, Rusya'da faaliyet gösteren Türk firmaları ile Bank Sofia'nın mevcut müşteri portföyünün geliştirilerek büyütülmesini de kapsayan, Rus firmalarına yönelik, öncelikle kurumsal ve ticari bankacılık ağırlıklı bir hizmet sunumu hedeflenmekte, ayrıca bireysel bankacılık faaliyetlerinin de geliştirilerek sürdürülmesi planlanmaktadır.

Diğer Finansal İştirakler

Aşağıdaki tabloda, 30 Haziran 2015 itibarıyla İŞ BANKASI'nın veya İŞ BANKASI'nın doğrudan ve dolaylı iştiraklerinin sermayesinin %20 veya daha fazlasına sahip olduğu diğer finansal şirketlerle ilgili bazı bilgilere yer verilmektedir.

Şirket	BANKA'nın Doğrudan Payı (%)	İŞ BANKASI ve İŞ BANKASI'nın Doğrudan ve Dolaylı İştirakleri Tarafından Sahip Olunan Pay Toplamı (%)	Faaliyet Alanı
Arap Türk Bankası A.Ş.	20,58	20,58	Bankacılık
İş Faktoring A.Ş.	-	100,00	Faktoring
İş Girişim Sermayesi Yatırım Ortaklığı A.Ş.	-	57,67	Girişim Sermayesi Yatırım Ortaklığı
İş Portföy Yönetimi A.Ş.	-	100,00	Portföy Yönetimi
İş Yatırım Ortaklığı A.Ş.	-	38,66	Menkul Kıymet Yatırım Ortaklığı

Bankacılık

Arap Türk Bankası A.Ş. ("A&T Bank") esas itibarıyla ticari ve kurumsal bankacılık alanında faaliyet göstermektedir. İŞ BANKASI'nın A&T Bank'ta kontrol hissesi bulunmamaktadır. İŞ BANKASI'nın A&T Bank'ın sermayesindeki doğrudan payı, aynı zamanda grup payını da oluşturmak üzere, %20,58'dir. 30 Haziran 2015 itibarıyla, konsolide mali tablolarına göre bankanın toplam aktifleri ve özsermayesi sırasıyla 3.703 milyon TL ve 573 milyon TL olarak gerçekleşmiştir.

Faktoring

İŞ BANKASI'nın, İş Faktoring A.Ş.'de ("İş Faktoring") %100 oranında grup payı bulunmaktadır. 30 Haziran 2015 itibarıyla, şirketin toplam aktifleri 1.503 milyon TL ve özsermayesi 87 milyon TL iken, aynı tarih itibarıyla faktoring alacakları 1.482 milyon TL tutarında gerçekleşmiştir. Şirket, İş Leasing bünyesinde tam konsolidasyona tabi tutulmaktadır. İŞ BANKASI'nın ise dolaylı pay sahibi olduğu dolaylı iştiraki durumundadır.

Girişim Sermayesi Yatırım Ortaklığı

İş Girişim Sermayesi Yatırım Ortaklığı A.Ş., ("İş Girişim"), Türkiye'nin en büyük Özel Sermaye Fonu olarak, 2000 yılında SPK düzenlemeleri uyarınca kurulmuştur. Ekim 2004 itibarıyla İş Girişim'in sermayesinin %37,69'u, 57,78 milyon ABD Doları toplam piyasa değeri üzerinden BİST'de halka

açılmıştır. İŞ BANKASI, şirkette iştirakleri aracılığı ile %57,67 oranında grup payına sahip olup, şirketin ödenmiş sermayesi 74,65 milyon TL'dir.

Türkiye'deki çok az sayıdaki yerli özel sermaye şirketleri arasında en aktif şirketlerden biri olan İş Girişim, devralmalara kaynak bulmak, operasyonel etkinliklerini zenginleştirmek, yeni pazar açılımlarını kolaylaştırmak ve stratejilerini icra ederken optimum sermaye yapıları tasarlamak suretiyle yalnızca Türkiye'de değil, ilgili endüstrilerde küresel olarak rekabet etmelerine yardımcı olmak üzere Türk şirketleri ile ortaklıklar kurmaktadır. 30 Haziran 2015'te sona eren dönemde, İş Girişim'in konsolide net kar rakamı 2,4 milyon TL iken, aktifleri ve özsermayesi sırasıyla 259,8 milyon TL ve 256,8 milyon TL olarak gerçekleşmiştir.

Portföy Yönetimi

İş Portföy Yönetimi A.Ş. ("İş Portföy"), Ekim 2000'de İŞ BANKASI'nın iştiraki olarak kurulmuştur. Bugün itibarıyla İŞ BANKASI'nın şirkette doğrudan payı olmamakla birlikte, İş Portföy'ün hissedarlarının tamamı İŞ BANKASI iştirakleridir. Şirket, yerli ve yabancı kurumsal yatırımcılara portföy yönetimi ve yatırım danışmanlığı hizmetleri sağlamaktadır. Şirket, Türkiye'de 1987 yılından beri sermaye piyasalarında faaliyet gösteren İŞ BANKASI'nın yatırım fonu yönetimi konusundaki know-how'ını miras alan deneyimli portföy yöneticileri ile desteklenmektedir.

İş Portföy tarafından yönetilen portföylerin büyüklüğü 30 Haziran 2015 itibarıyla 19,33 milyar TL'ye ulaşmış olup, bu rakam Türkiye'deki portföy yönetimi sektörünün %21,2'sini temsil etmektedir. İş Portföy, İŞ BANKASI'nın 26 adet yatırım fonunun kuruculuğunu devralmış olup, %23,43'lük pazar payı ile 8,8 milyar TL tutarında pazar büyüklüğüne sahiptir. Ayrıca, Anadolu Hayat adına yönettiği 22, diğer bireysel emeklilik şirketleri için 11 adet olmak üzere toplamda 33 adet emeklilik fonu yönetmekte olan İş Portföy 42,47 milyar TL büyüklüğündeki emeklilik fonu pazarından, 7,8 milyar TL tutarında pazar büyüklüğü ile, %18,43 oranında pay almaktadır.

(Kaynak: <http://www.spk.gov.tr/apps/kyd/PortfoyDegerleri.aspx?type=pys&submenuheader=-1>)

İş Portföy'ün 30 Haziran 2015 itibarıyla sona eren döneme ilişkin esas faaliyetlerden gelirleri ve net kar rakamları 13,4 milyon TL ve 6,1 milyon TL düzeyinde olup, toplam aktifleri ve özsermayesi ise sırasıyla, 82,9 milyon TL ve 80,6 milyon TL olarak gerçekleşmiştir.

Menkul Kıymet Yatırım Ortaklığı

İş Yatırım Ortaklığı A.Ş. ("İş Yatırım Ortaklığı") Ağustos 1995'te kurulan ve 1996'da BİST'de işlem görmeye başlayan bir menkul kıymet yatırım ortaklığıdır. İŞ BANKASI'nın İş Yatırım Ortaklığı'nda, iştiraki İş Yatırım Menkul Değerler A.Ş.'nin sahip olduğu pay üzerinden, dolaylı kontrolü bulunmaktadır.

İş Yatırım Ortaklığı sermaye piyasası araçları, altın ve diğer değerli metallerden oluşan bir portföy yönetmekte olup, 30 Haziran 2015 itibarıyla, 232 milyon TL tutarındaki portföyü ile sektör içindeki payı %52'dir. İş Yatırım Ortaklığı'nın 30 Haziran 2015 itibarıyla sona eren döneme ilişkin net kar rakamı 2,7 milyon TL iken, aktifleri ve özsermayesi sırasıyla, 232,7 milyon TL ve 232,3 milyon TL olarak gerçekleşmiştir.

Finansal Olmayan İştirakler

Finansal iştiraklerinin yanı sıra, İŞ BANKASI, esas faaliyet alanı dışında kalan (cam ve telekomünikasyon gibi) sektörlerde faaliyet gösteren şirketlerde de pay sahibi bulunmaktadır. İŞ BANKASI, kuruluşundan bu yana, Türkiye endüstrisinin tanıtımı ve geliştirilmesinin bir parçası olarak ve rekabetçi kazanç oranı sağladığına inandığı alanlarda faaliyet gösteren birçok şirkete iştirak etmiştir. İŞ BANKASI nadiren de olsa, kredilerini tahsil etmek amacıyla bazı şirketlerin sermayesinde pay sahibi olmuştur. 30 Haziran 2015 itibarıyla, İŞ BANKASI'nın stratejik öneme sahip, finansal olmayan sektörlerdeki yatırımları, Türkiye Şişe ve

Cam Fabrikaları A.Ş. (“Şişecam Grubu”) ‘dir. Türkiye’de ve komşu bölgelerde güçlü pazar konumuna sahip söz konusu iştirakler, İŞ BANKASI’nın uzun vadeli portföy yatırımı olması nedeniyle stratejik niteliktedir. 30.06.2015 itibarıyla İŞ BANKASI’nın portföyünde yer alan Avea İletişim Hizmetleri A.Ş. paylarının 03.08.2015 itibarıyla satışı gerçekleştirilmiş olup iştirak portföyünden çıkarılmıştır.

Söz konusu finansal olmayan iştirakler, BDDK düzenlemeleri uyarınca hazırlanan İŞ BANKASI Finansal Tablolarında konsolide edilmemekte, ancak Uluslararası Finansal Raporlama Sistemi’ne göre hazırlanan Finansal Tablolarda konsolidasyona tabi tutulmaktadır.

Cam – Şişe Cam Grubu

İŞ BANKASI, 1935 yılında temelleri atılan Şişecam Topluluğu’nun holding şirketi olan Türkiye Şişe ve Cam Fabrikaları A.Ş.’de % 65,47 oranında paya sahiptir. Düzcam, cam ev eşyası, cam ambalaj gibi camın tüm temel üretim alanları ile cam elyafı, krom bileşikleri ve sodayı kapsayan iş kollarında faaliyette bulunan Şişecam Topluluğu, Haziran 2015 itibarıyla 5,1 Milyar USD aktif büyüklüğü ile alanında gerek ülkemizin gerekse Avrupa ve dünyanın önde gelen kuruluşları arasında yer almaktadır.. Topluluğun, camın farklı alanlarındaki sıralamalara göre dünyadaki yeri üçüncülük ile beşincilik arasında değişmekte olup üretim tesisleri, Türkiye, Mısır, Rusya, Gürcistan, Bulgaristan, Bosna Hersek, İtalya, Ukrayna ve Romanya, Almanya, Macaristan, Slovakya ve Hindistan olmak üzere on üç ülkede bulunmaktadır.

Telekomünikasyon – Avea

30 Haziran 2015 itibarıyla, İŞ BANKASI GRUBU, Avea İletişim Hizmetleri A.Ş.’nin (“Avea”) sermayesinde %10,0035 oranında paya sahip olup, geri kalan %89,9965’lik pay ise Türk Telekomünikasyon A.Ş.’ye aittir. İŞ BANKASI’nın Avea’nın ödenmiş sermayesindeki doğrudan payı %7,44’dür.

Türkiye’de faaliyet gösteren üç GSM operatöründen biri olan Avea, İş-Tim Telekomünikasyon Hizmetleri A.Ş. ile Aycell Haberleşme ve Pazarlama Hizmetleri A.Ş.’nin Şubat 2004’te gerçekleşen birleşmesi sonucu meydana gelmiştir. Birleşmenin ardından gerçekleştirilen entegrasyon kapsamında, hem şebeke ağı hem de pazar payı bakımından önemli ölçüde gelişme sağlanmış, operasyonel ve finansal sinerji elde edilmiştir.

İŞ BANKASI GRUBU,’na ait Avea paylarının tamamının 03.08.2015 itibarıyla hakim ortak Türk Telekomünikasyon A.Ş.’ye satışı gerçekleştirilmiş olup şirket Bankamız iştirak portföyünden çıkarılmıştır.

(Kaynak: http://www.tk.gov.tr/kutuphane_ve_veribankasi/pazar_verileri/pazar_verileri.php)

Diğerleri

Aşağıdaki tabloda, 30 Haziran 2015 itibarıyla İŞ BANKASI’nın veya İŞ BANKASI’nın doğrudan ve dolaylı iştiraklerinin sermayesinin %20 veya daha fazlasına sahip olduğu diğer finansal olmayan şirketler ile ilgili bazı bilgiler yer almaktadır.

Şirket	BANKA'nın Doğrudan Payı (%)	İŞ BANKASI ve İŞ BANKASI'nın Doğrudan ve Dolaylı İştirakleri Tarafından Sahip Olunan Pay Toplamı (%)	Faaliyet Alanı
Bayek Tedavi Sağlık Hizm. ve İşl. A.Ş	-	99,1	Sağlık Hizmetleri
Camiş Yatırım Holding A.Ş	99,97	100,00	Holding
İş Merkezleri Yönetim ve İletişim A.Ş.	86,33	100,00	Tesis Yönetimi
İş Net Elek. Bilgi Üretim Dağ. Tic.ve İletişim Hizmetleri A.Ş	94,65	100,00	Bilgi ve İletişim Teknolojileri
Softtech Yazılım Tek. Ar-Ge ve Yaz. Paz. Tic. A.Ş	-	100,00	Yazılım
Trakya Yatırım Holding A.Ş	65,34	100,00	Holding
Mipaş Mümessillik İth. İhr. ve Paz. A.Ş	-	100,00	Gayrimenkul Geliştirme
Nemtaş Nemrut Liman İşletmeleri A.Ş	99,81	100,00	Uluslararası Deniz Taşımacılığı
Kültür Yayınları İş Türk A.Ş.	99,17	100,00	Yayıncılık

İş Bankası'nın iştirak stratejisinin temel unsurları, iştiraklerinin faaliyet gösterdiği sektörlerin öncü ve lider kuruluşları arasında yer alması, sürdürülebilir ve tatminkar bir karlılık performansı sergilemeleri ve piyasa değerlerinin sürekli artırılmasıdır. Bu prensipten hareket edilerek Grup şirketlerinin vizyon ve stratejileri belirlenmekte, Grup içerisindeki sinerji olanakları değerlendirilmekte, ihtiyaç duyulan inisiyatifler alınmakta ve Grup şirketleri, küresel ekonomik trendlerin ışığında yönetilmektedir.

İş Bankası Grubu'na dahil şirketlere yönelik her türlü finansal hizmet, üçüncü taraflara sağlanan prosedür ve politika çerçevesinde sağlanmaktadır.

7.2. İhraççının grup içerisindeki diğer bir şirketin ya da şirketlerin faaliyetlerinden önemli ölçüde etkilenmesi durumunda bu husus hakkında bilgi:

İŞ BANKASI A.Ş.'nin, grup içerisindeki bir şirketin veya şirketlerin faaliyetlerinden önemli ölçüde etkilenmesi söz konusu değildir.

8. EĞİLİM BİLGİLERİ

8.1. Bağımsız denetimden geçmiş son finansal tablo döneminden itibaren ihraççının finansal durumu ile faaliyetlerinde olumsuz bir değişiklik olmadığına ilişkin beyan:

Son finansal tablo tarihinden itibaren İŞ BANKASI'nın finansal durumu ve faaliyetlerinde olumsuz bir değişiklik olmadığını beyan ederiz.

8.2. İhraççının beklentilerini önemli ölçüde etkileyebilecek eğilimler, belirsizlikler, talepler, taahhütler veya olaylar hakkında bilgiler:

2015 yılı içerisinde özellikle ABD ekonomisinde ekonomik aktivitenin hızlanmasıyla büyüme trendinin belirgin hale gelmesi, istihdam piyasasında iyileşme sinyallerinin güçlenmesi ile beraber para politikalarının normalleşme sürecinin başlayacağı beklentileri finansal piyasalar tarafından satın alınmış, 2015 yılı Eylül ve/veya Aralık aylarından başlamak üzere tedrici olarak faiz artırım sürecine girileceği temel senaryo olarak karşımıza çıkmaktadır.

Faiz artırım trendinin yaklaşmasıyla beraber, küresel olarak finansal piyasalarda Amerikan Dolarının tüm para birimlerine karşı kuvvetlenme trendini sürdürdüğü, küresel piyasalarda gelişmekte olan ülkelerden sermaye çıkışlarının hızlandığı ve kredi risk primlerinin arttığı, emtia fiyatlarının gerilediği, küresel büyüme öngörülerinin aşağıya revize edildiği ve en önemlisi oynaklığın ve belirsizliğin belirgin derecede arttığı bir konjoktüre girilmiştir.

Dünyanın en büyük ikinci ekonomisi haline gelen Çin'de ekonomik aktivitenin yavaşlaması tüm küresel büyüme görünümünü aşağı çekerken, özellikle Çin hisse senetleri piyasasında yaşanan gelişmeler ile Çin Merkez Bankası'nın Çin para birimi Yuan'ı devalüe etme trendine girmesi ile gelişmekte olan ülkelerin kur savaşları olarak tabir edilen ulusal para birimlerini devalüe etme yarışına girebilme ihtimali piyasalarda ilave risk unsuru olarak ortaya çıkmıştır.

Söz konusu konjoktüre paralel olarak ve yurtiçi piyasalarda seçimler nedeniyle artan siyasi belirsizlikler, ülkemiz coğrafyasında yaşanan gelişmeler sonucu artan güvenlik ve jeopolitik risklerin de etkisiyle sermaye çıkışlarının hızlanmasıyla beraber Türk Lirası'nda yaşanan değer kaybı ivmelenerek devam etmiş ve Dolar/TL kuru tarihi yüksek seviyeleri görmüştür. Buna paralel olarak, DİBS faizleri de tekrardan çift haneli seviyelerden işlem görmektedir. Son dönemde genel olarak tüm makroekonomik göstergelerde bozulma giderek belirgin hale gelmiş olup, yıl sonunda kadar özellikle uluslararası kredi derecelendirme kuruluşlarının ülkemiz kredi notuna ilişkin yapacağı değerlendirme sonuçları büyük önem arz etmektedir.

TCMB bahsi geçen gelişmeler karşısında, likidite politikası kanalıyla para politikasını tedricen sıkılaştırma yöntemine giderken, politika faizi ve faiz bandında bir değişikliğe gitmemiş, ABD Merkez Bankası (FED)'in para politikalarının normalleşme sürecini başlatmasıyla beraber para politikasını sıkılaştırıcı, bankaların döviz likiditelerini destekleyici ve aracılık maliyetlerini düşürücü yönde tedbirleri hayata geçireceğini açıklamıştır.

Ülkemizin dış ticaretinde en büyük paya sahip olan Euro bölgesinde ise büyüme sorunları devam etmekte olup, Avrupa Merkez Bankası (AMB) düşük enflasyon ve durgunlukla mücadele etmek için hayata geçirmiş olduğu parasal genişleme programı devam etmesine rağmen, özellikle Yunanistan gibi yüksek borçlu Avrupa ülkelerinden kaynaklanabilecek risklerin önümüzdeki dönemde küresel çapta tekrar gündeme gelebileceği değerlendirilmektedir.

Kısa ve orta vadede, ülkemiz ekonomisinde son dönemde artan ekonomik, siyasi ve jeopolitik risklerin ekonomi üzerinde risk oluşturmaya devam edebileceği beklenmektedir. Diğer taraftan özellikle uluslararası piyasalarda oynaklığın artarak devam edebileceği öngörülmektedir. ABD, Euro ve özellikle Çin'deki ekonomik gelişmeler ve para politikalarındaki değişimler de ülkemiz ekonomisini etkileyecek başlıca unsurlar olarak izlenmeye devam edecektir.

Bu doğrultuda, Bankamız aktif-pasif yönetimi stratejilerinin oluşturulması sırasında, gerek likidite gerekse yapısal faiz oranına ilişkin rasyolar ön plana çıkmıştır. Önümüzdeki dönemde de bilanço yönetimi, Bankamız Aktif-Pasif Yönetimi Riski Politikası ilkeleri doğrultusunda ve mevcut riskler gözetilerek sürdürülecektir.

9. KÂR TAHMİNLERİ VE BEKLENTİLERİ

YOKTUR.

10. İDARİ YAPI, YÖNETİM ORGANLARI VE ÜST DÜZEY YÖNETİCİLER

10.1. İhraççının genel organizasyon şeması:

İŞ BANKASI'nın ana sözleşmesi ve ilgili kanunlar doğrultusunda, İŞ BANKASI, Genel Kurul aracılığı ile hissedarları tarafından nihai olarak kontrol edilmektedir. İŞ BANKASI'nın ana sözleşmesi uyarınca, genel kurul kararları, nisap yerine getirilmiş olmak koşuluyla, Genel Kurul tarafından toplantıda hazır bulunan oyların mutlak çoğunluğunun olumlu oyu ile alınır. Ancak, ana sözleşmenin tadiline ilişkin kararlar, nisap yerine getirilmiş olmak koşuluyla, toplantıda hazır bulunan oyların 2/3'ünün olumlu oyu ile alınır.

BANKA 52 blmnden oluřur. Bunlardan – Teftiř Kurulu, İ Kontrol, Ynetim Kurulu Raportrlę, Risk Ynetimi ve Kurumsal Uyum olmak zere - beř tanesi doęrudan Ynetim Kurulu'na baęlıdır. Dięer blmler, Genel Mdr ve Genel Mdr Yardımcıları'ndan oluřan İcra Kurulu tarafından ynetilir. Ařaęıdaki řema İř BANKASI'nın kurumsal organizasyon yapısını gstermektedir:

TÜRKİYE İŞ BANKASI A.Ş.
ORGANİZASYON ŞEMASI

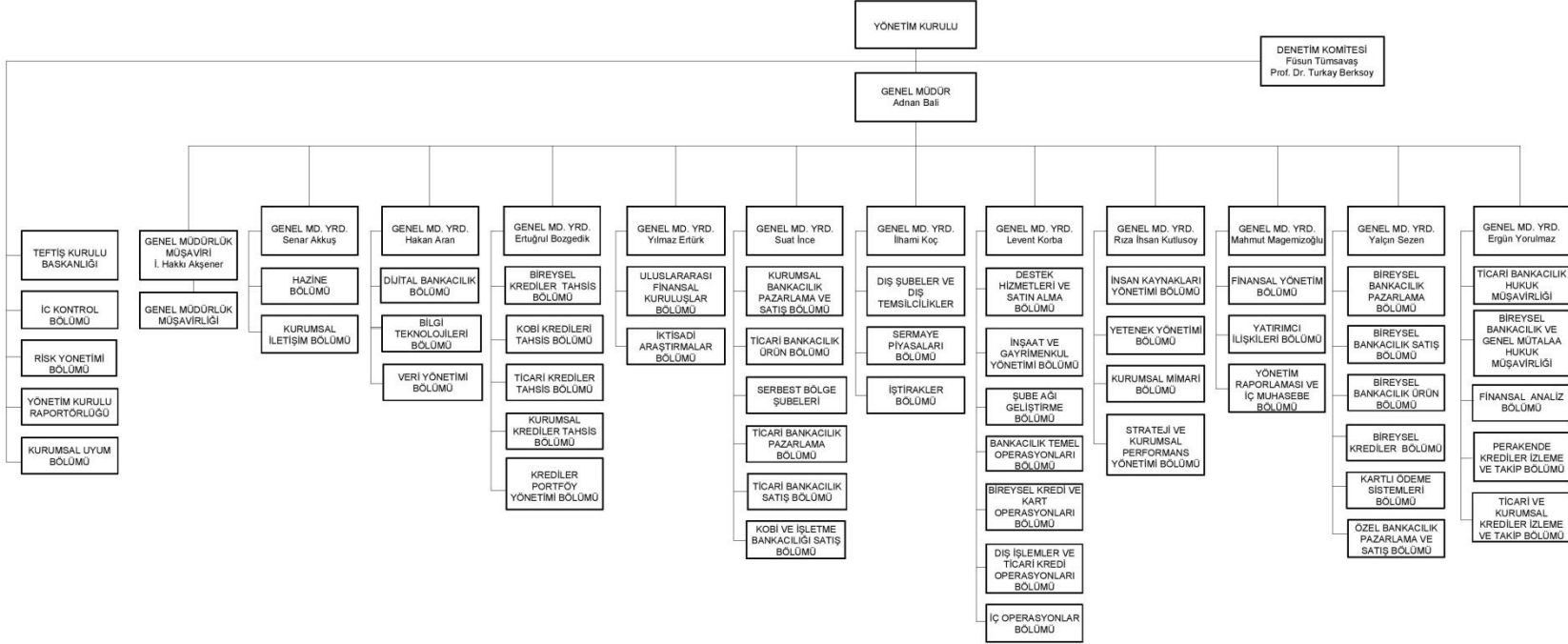

30.01.2015 Tarihinde güncellenmiştir.

10.2. İdari yapı:

10.2.1. İhraççının yönetim kurulu üyeleri hakkında bilgi:

İşbu İhraççı Bilgi Dokümanı'nın tarihi itibarıyla Yönetim Kurulu aşağıdaki kişilerden oluşur:

Adı Soyadı	Görevi	Son 5 Yılda İhraççıda Üstlendiği Görevler	Görev Süresi / Kalan Görev Süresi	Sermaye Payı**	
				(TL)	(%)
H.Ersin Özince	-Yönetim Kurulu Başkanı -Ücretlendirme Komitesi Başkanı	-Yönetim Kurulu Başkanı (Devam) -Ücretlendirme Komitesi Başkanı (Devam) -İcra Kurulu Başkanı -Kredi Komitesi Başkanı -Risk Komitesi Üyesi -İnsan Kaynakları Komitesi Başkanı	3 yıl/ 1 yıl 6 ay		
Fusun Tümsavaş	-Yönetim Kurulu Başkan Vekili -Denetim Komitesi Başkanı -KKTC İç Sistemler Komitesi Başkanı -Risk Komitesi Başkanı -Kredi Komitesi Üyesi -Kurumsal Yönetim Komitesi Başkanı	-Yönetim Kurulu Başkan Vekili (Devam) -Denetim Komitesi Başkanı (Devam) -KKTC İç Sistemler Komitesi Başkanı (Devam) -Risk Komitesi Başkanı (Devam) -Kredi Komitesi Üyesi (Devam) -Kurumsal Yönetim Komitesi Başkanı (Devam)	3 yıl/ 1 yıl 6 ay		
Adnan Bali (*)	-Genel Müdür ve Yönetim Kurulu Üyesi -İcra Kurulu Başkanı -Kredi Komitesi Başkanı -Risk Komitesi Üyesi -İnsan Kaynakları Komitesi Başkanı	-Genel Müdür ve Yönetim Kurulu Üyesi (Devam) -İcra Kurulu Başkanı (Devam) -Kredi Komitesi Başkanı (Devam) -Risk Komitesi Üyesi (Devam) -İnsan Kaynakları Komitesi Başkanı (Devam) -Genel Müdür Yardımcısı	- / -		
Hasan Koçhan	-Üye -Kredi Komitesi Üyesi	-Yönetim Kurulu Üyesi (Devam) -Kredi Komitesi Üyesi (Devam) Kredi Komitesi Yedek Üyesi	3 yıl/ 1 yıl 6 ay	2	0,000000000
Mustafa Kıcalıoğlu	-Üye	-Yönetim Kurulu Üyesi (Devam)	3 yıl/ 1 yıl 6 ay		

Aysel Tacer	-Üye -Kredi Komitesi Yedek Üyesi -Kurumsal Sosyal Sorumluluk Komitesi Üyesi	-Yönetim Kurulu Üyesi (Devam) -Kredi Komitesi Yedek Üyesi (Devam) -Kurumsal Sosyal Sorumluluk Komitesi Üyesi (Devam) -Güneşli Kurumsal/ İstanbul Şubesi Müdürü	3 yıl/ 1 yıl 6 ay	164,952	0,0000000036
Hüseyin Yalçın	-Bağımsız Yönetim Kurulu Üyesi	-Bağımsız Yönetim Kurulu Üyesi (Devam) -Yönetim Kurulu Üyesi -Kurumsal Sosyal Sorumluluk Komitesi Üyesi	3 yıl/ 1 yıl 6 ay		
Murat Vulkan	-Üye	-Yönetim Kurulu Üyesi (Devam) -Başkent Kurumsal/ Ankara Şubesi Müdürü	3 yıl/ 1 yıl 6 ay		
Prof. Dr. Turkyay Berksoy	-Bağımsız Yönetim Kurulu Üyesi -Denetim Komitesi Üyesi -KKTC İç Sistemler Komitesi Üyesi -Ücretlendirme Komitesi Üyesi -Kurumsal Yönetim Komitesi Üyesi -Kredi Komitesi Yedek Üyesi	-Bağımsız Yönetim Kurulu Üyesi (Devam) -Yönetim Kurulu Üyesi -Denetim Komitesi Üyesi (Devam) -KKTC İç Sistemler Komitesi Üyesi (Devam) -Ücretlendirme Komitesi Üyesi (Devam) -Kurumsal Yönetim Komitesi Üyesi (Devam) -Kredi Komitesi Yedek Üyesi (Devam)	3 yıl/ 1 yıl 6 ay		
Kemal Meral	-Üye	-Yönetim Kurulu Üyesi (Devam)	3 yıl/ 1 yıl 6 ay		
Ulaş Moğultay	-Üye -Kurumsal Sosyal Sorumluluk Komitesi Üyesi	-Yönetim Kurulu Üyesi (Devam) -Kurumsal Sosyal Sorumluluk Komitesi Üyesi (Devam)	3 yıl/ 1 yıl 6 ay		

(*):Genel Müdür, mevzuat gereği Yönetim Kurulunun doğal üyesidir.

(**): 01.09.2014 tarihi itibarıyla

Yönetim kurulu üyelerinin 10.09.2015 tarihi itibarıyla ihraççı dışındaki yürüttükleri görevlere aşağıda yer verilmiştir.

H. Ersin Özince

- T. Şişe ve Cam Fabrikaları A.Ş. Yönetim Kurulu Başkanı
- T. İş Bankası A.Ş. Mensupları Munzam Sosyal Güvenlik ve Yard. Sandığı Vakfı Yönetim Kurulu Başkanı
- The Institute of International Finance Üyesi
- Darüşşafaka Cemiyeti Üyesi ve Yüksek İstişare Kurulu Üyesi
- Global İlişkiler Forumu Üyesi

Fusun Tümsavaş

- T. İş Bankası A.Ş. Mensupları Munzam Sosyal Güvenlik ve Yard. Sandığı Vakfı Yönetim Kurulu Başkan Vekili

Adnan Bali

- JSC İşbank Yönetim Kurulu Başkanı
- İşbank AG Yönetim Kurulu Başkanı
- TSKB A.Ş. Yönetim Kurulu Başkanı
- Vehbi Koç Vakfı Yönetim Kurulu Üyesi,
- Darüşşafaka Cemiyeti Üyesi ve Mütevelli Heyet Üyesi
- TUSİAD Üyesi
- İKSV Üyesi
- Finans Yöneticileri Derneği Üyesi
- Institute of International Finance (IIF) Üyesi
- TEMA Mütevelli Heyet Üyesi
- Global İlişkiler Forumu Üyesi
- İktisadi Kalkınma Vakfı (İKV) Üyesi
- IIEB (Institut International D'Etudes Bancaires) Üyesi

Prof. Dr. Turkay Berksoy

- Marmara Üniversitesi İİBF Maliye Bölümü Bölüm Başkanı
- Marmara Üniversitesi İİBF Maliye Bölümü Öğretim Üyesi

10.2.2. Yönetimde söz sahibi olan personel hakkında bilgi:

İşbu İhraççı Bilgi Dokümanı'nın tarihi itibarıyla Yönetimde söz sahibi olan personel aşağıdaki kişilerden oluşmaktadır.

Adı Soyadı	Görevi	Son 5 Yılda İhraççıda Üstlendiği Görevler	Sermaye Payı*	
			(TL)	(%)
Senar Akkuş	Genel Müdür Yardımcısı	Genel Müdür Yardımcısı Bölüm Müdürü / Hazine Bölümü		
Hakan Aran	Genel Müdür Yardımcısı	Genel Müdür Yardımcısı		
Ertuğrul Bozgedik	Genel Müdür Yardımcısı	Genel Müdür Yardımcısı Teftiş Kurulu Başkanı / Teftiş Kurulu Başkanlığı		
Yılmaz Ertürk	Genel Müdür Yardımcısı	Genel Müdür Yardımcısı Şube Müdürü / Kozyatağı Kurumsal Bölüm Müdürü/ Uluslararası Finansal Kuruluşlar Bölümü	7.117,8	0,00000158173
Suat İnce	Genel Müdür Yardımcısı	Genel Müdür Yardımcısı		
İlhami Koç	Genel Müdür Yardımcısı	Genel Müdür Yardımcısı Şube Müdürü / İş Yatırım Menkul Değerler A.Ş.		
Levent Korba	Genel Müdür Yardımcısı	Genel Müdür Yardımcısı Bölüm Müdürü / Şube Ağı Geliştirme Bölümü		
Rıza İhsan Kutlusoy	Genel Müdür Yardımcısı	Genel Müdür Yardımcısı Bölüm Müdürü / Risk Yönetimi Bölümü		
Mahmut Magemizoğlu	Genel Müdür Yardımcısı	Genel Müdür Yardımcısı		
Yalçın Sezen	Genel Müdür Yardımcısı	Genel Müdür Yardımcısı Bölüm Müdürü / Bireysel Bank. Paz. Böl.		
Ergün Yorulmaz	Genel Müdür Yardımcısı	Genel Müdür Yardımcısı Bölüm Müdürü / Perakende Krediler İzleme ve Takip Bölümü		

(*): 01.09.2014 tarihi itibarıyla

10.3. Son 5 yılda, ihraççının yönetim kurulu üyeleri ile yönetimde yetkili olan personelden alınan, ilgili kişiler hakkında sermaye piyasası mevzuatı, 5411 sayılı Bankacılık Kanunu ve/veya Türk Ceza Kanununun 53 üncü maddesinde belirtilen süreler geçmiş olsa bile; kasten işlenen bir suçtan dolayı beş yıl veya daha fazla süreyle hapis cezasına ya da zimmet, irtikâp, rüşvet, hırsızlık, dolandırıcılık, sahtecilik, güveni kötüye kullanma, hileli iflas, ihaleye fesat karıştırma, verileri yok etme veya değiştirme, banka veya kredi kartlarının kötüye kullanılması, kaçakçılık, vergi kaçaklığı veya haksız mal edinme suçlarından dolayı alınmış cezai kovuşturma ve/veya hükümlülüğünün ve ortaklık işleri ile ilgili olarak taraf olunan dava konusu hukuki uyumsuzluk ve/veya kesinleşmiş hüküm bulunup bulunmadığına dair bilgi:

YOKTUR.

10.4. Yönetim kurulu üyeleri ile yönetimde söz sahibi personelin ihraççıya karşı görevleri ile şahsi çıkarları veya diğer görevleri arasında bulunan olası çıkar çatışmaları hakkında bilgi:

YOKTUR.

11. YÖNETİM KURULU UYGULAMALARI

11.1. İhraççının denetimden sorumlu komite üyeleri ile diğer komite üyelerinin adı, soyadı ve bu komitelerin görev tanımları:

Denetim Komitesi

Yönetim Kurulunun iki üyesinden oluşmaktadır. Yönetim Kurulunun 31.03.2014 tarih ve 39809 sayılı kararı ile yeniden oluşturulan Komiteye Yönetim Kurulu Başkan Vekili Sayın Füsun Tümsavaş başkanlık etmekte olup, Yönetim Kurulu üyesi Sayın Prof. Dr. Turkey Berksoy Komitenin diğer üyesidir. Denetim Komitesi aşağıdaki görevlerden sorumludur:

1. BANKA'nın iç sistemlerinin etkinliğini ve yeterliliğini, bu sistemler ile muhasebe ve raporlama sistemlerinin ilgili mevzuat ile BANKA politikaları çerçevesinde işleyişini ve üretilen bilgilerin bütünlüğünü gözetmek.
2. Bağımsız denetim kuruluşları ile derecelendirme, değerlendirme ve destek hizmeti kuruluşlarının seçilmesinde gerekli ön değerlendirmeleri yapmak ve Yönetim Kurulu tarafından seçilen bu kuruluşların faaliyetlerini düzenli olarak izlemek.
3. İlgili mevzuat kapsamında, konsolidasyona tabi ortaklıkların iç denetim işlevlerinin konsolide olarak eşgüdüm içerisinde sürdürülmesini sağlamak.
4. İç sistemler ile iç sistemler kapsamındaki Bölümlerin işleyişi, faaliyetleri ve bunlara ilişkin politika ve düzenlemeler konusunda Yönetim Kuruluna raporlama yapmak, görüş ve önerilerde bulunmak.
5. İç sistemler kapsamındaki Bölümlerden ve bağımsız denetim kuruluşlarından faaliyetleri ile ilgili bilgi ve raporlar almak ve değerlendirmek.
6. BANKA'nın finansal raporlarının ilgili mevzuat, düzenleme ve standartlara uygun olarak hazırlanmasını gözetmek.
7. Gerekliğinde BANKA'nın tüm birimlerinden, anlaşmalı destek hizmeti kuruluşlarından ve bağımsız denetim kuruluşlarından bilgi, belge veya rapor talep etmek; konularında ihtisas sahibi kişilerden Yönetim Kurulu onayına bağlı olarak danışmanlık hizmeti sağlamak.
8. Yürürlükteki ilgili mevzuat hükümleriyle belirlenen diğer sorumlulukları ile Yönetim Kurulu tarafından bu çerçevede verilen görevlerini yerine getirmek
9. Yürüttüğü faaliyetlerin sonuçları ile BANKA'nın faaliyetlerinin ilgili mevzuat ve BANKA politikaları çerçevesinde süreklilik ve güven içinde yürütülmesi bakımından alınması gereken önlemlere ve önemli gördüğü diğer hususlara ilişkin tespit, görüş ve önerilerini Yönetim Kuruluna bildirmek veya raporlamak.

Kredi Komitesi

Yönetim Kurulunun 31.03.2015 tarih ve 40462 sayılı kararı ile yeniden oluşturulan Kredi Komitesinde daimi üye ve Komite Başkanı Genel Müdür Sayın Adnan Bali'nin yanı sıra Yönetim Kurulu Başkan Vekili Sayın Füsun Tümsavaş ve Üye Sayın Hasan Koçhan, yedek üyeler olarak ise Yönetim Kurulu Üyeleri Sayın Aysel Tacer ve Sayın Prof. Dr. Turkey Berksoy bulunmaktadır.

Bankamızda Kredi Komitesi, yetki limiti içerisindeki kredi tahsis kararlarını vermekte, yetkisine giren işlemlerde kredi tahsis koşullarının değiştirilmesi taleplerini karara bağlamakta ve Yönetim Kurulunun kredilerle ilgili verdiği görevleri yapmaktadır.

Kredi Komitesi, her bir üyenin dosyayı inceleyip imzalaması suretiyle kredinin tahsisine oybirliği ile karar verir. Komitenin oybirliği ile verdiği kararlar doğrudan, oyçokluğu ile verdiği kararlar Yönetim Kurulunun onayından sonra uygulanır.

KKTC İç Sistemler Komitesi

KKTC Bankalar Yasası ve ilgili düzenlemeler çerçevesinde ilk defa 15.06.2009 tarih ve 35546 sayılı Yönetim Kurulu kararı ile kurulan KKTC İç Sistemler Komitesi iki üyeden oluşmaktadır. En son 31.03.2014 tarih ve 39810 sayılı Yönetim Kurulu kararı ile Komite Başkanlığına Yönetim Kurulu Başkan Vekili Sayın Füsun Tümsavaş, Komite Üyeliğine Yönetim Kurulu Üyesi Sayın Prof. Dr. Turkey Berksoy seçilmiştir.

Komite, altı aylık dönemleri aşmamak kaydıyla yılda en az iki defa toplanır ve icra ettiği faaliyetlerin sonuçları ile Bankanın KKTC Müdürlüğüne bağlı olan Şubelerce alınması gereken önlemlere, yapılmasına ihtiyaç duyulan uygulamalara ve bu şubelerin faaliyetlerinin güven içinde sürdürülmesi bakımından önemli gördüğü diğer hususlara ilişkin görüşlerini Yönetim Kuruluna bildirir.

KKTC İç Sistemler Komitesi; Bankanın KKTC Müdürlüğüne bağlı olan Şubelerinin faaliyetlerine yönelik olarak tesis ettiği iç sistemlerin etkinliğini ve yeterliliğini, bu sistemler ile muhasebe ve raporlama sistemlerinin yasa ve ilgili düzenlemeler çerçevesinde işleyişini ve üretilen bilgilerin bütünlüğünü gözetmek, bağımsız denetim kuruluşları ve diğer bankacılık faaliyetleri ile doğrudan ilgili olarak hizmet alınan kuruluşların Yönetim Kurulu tarafından seçilmesinde gerekli ön değerlendirmeleri yapmak, Yönetim Kurulu tarafından seçilen ve sözleşme imzalanan bu kuruluşların faaliyetlerini düzenli olarak izlemek ve eşgüdümünü sağlamakla görevli ve sorumludur.

Kredi Revizyon Komitesi

Yönetim Kuruluna bağlı komitelerden biri olan Kredi Revizyon Komitesi, Kredi Riski Politikasının Limitlerin Revizyonu maddesi uyarınca, yıl sonlarında ticari nitelikli kredi portföyünün gözden geçirilerek kredi müşterileri ile ilişkilerin değerlendirilmesi ve söz konusu kişi ve kuruluşlar açısından izleyen yılda dikkate alınacak limitlerin belirlenmesi esas çerçevesinde görev yapmak üzere her yıl yeniden oluşturulmaktadır.

2015 yılı için Yönetim Kurulunun 17.12.2014 tarih ve 40240 sayılı kararıyla Yönetim Kurulu Başkan Vekili Sayın Füsun Tümsavaş ile Yönetim Kurulu Üyeleri Sayın Hasan Koçhan, Sayın Aysel Tacer ve Sayın Murat Vulkan'dan oluşmak üzere belirlenen Kredi Revizyon Komitesinin çalışmaları 08.04.2015 tarih ve 40469 sayılı Yönetim Kurulu kararı ile onaylanarak kabul edilmiştir.

Ücretlendirme Komitesi

Bankamız ücretlendirme uygulamalarının Yönetim Kurulu adına izlenmesi ve denetlenmesi ile ilgili görev ve faaliyetleri yürütmek üzere 29.12.2011 tarih ve 38038 sayılı Yönetim Kurulu kararıyla kurulan Ücretlendirme Komitesi iki üyeden oluşmakta olup Yönetim Kurulunun 31.03.2014 tarih ve 39813 sayılı kararıyla Komite Başkanlığına Yönetim Kurulu Başkanı Sayın H. Ersin Özince, Komite Üyeliğine Yönetim Kurulu üyesi Sayın Prof. Dr. Turkey Berksoy seçilmiştir.

Ücretlendirme Komitesi; Kurumsal Yönetim İlkelerine uyum kapsamında, Yönetim Kurulu adına ücret yönetimine ilişkin uygulamaların izlenmesi ve denetlenmesinden; ücretlerin, Bankanın etik değerleri, iç dengeleri ve stratejik hedefleri ile uyumlu olmasından; ücretlendirme politikası ve uygulamalarının risk yönetimi çerçevesinde değerlendirilmesinden; ücretlendirme politikasının gözden geçirilip ihtiyaçlar doğrultusunda belirlenen önerilerin Yönetim Kuruluna sunulmasından ve yürürlükteki ilgili mevzuat hükümleriyle belirlenen diğer sorumlulukları ile Yönetim Kurulu tarafından bu çerçevede verilen görevlerin yerine getirilmesinden sorumludur.

Kurumsal Yönetim Komitesi

Bankamızın kurumsal yönetim ilkelerine uyumunu izlemek, bu konuda iyileştirme çalışmalarında bulunmak ve Yönetim Kuruluna önerilerde bulunmak ve ilgili mevzuat ile Kurumsal Yönetim Komitesi ve Aday Gösterme Komitesi için öngörülmüş olan görevleri yerine getirmek üzere 27.02.2013 tarih ve 38923 sayılı Yönetim Kurulu kararıyla kurulan Kurumsal Yönetim Komitesine Yönetim Kurulunun 31.03.2014 tarih ve 39812 sayılı kararıyla Yönetim Kurulu Başkan Vekili Sayın Füsun Tümsavaş başkanlık etmektedir. Komitenin diğer üyeleri, Yönetim Kurulu Üyesi Sayın Prof. Dr. Turkey Berksoy ve Yatırımcı İlişkileri Bölümü Bölüm Müdürü Sayın Süleyman H. Özcan'dır.

Kurumsal Yönetim Komitesi;

- Bankada kurumsal yönetim ilkelerine ilişkin uygulamaların gözetilmesinden ve gerektiğinde Yönetim Kuruluna kurumsal yönetim uygulamalarını iyileştirici tavsiyelerde bulunulmasından,
- Pay sahipleri ile ilişkilerin ve bu konuda görevli birimlerin çalışmalarının kurumsal yönetim ilkeleri yönünden gözetilmesinden,
- Banka Kurumsal Yönetim İlkeleri Uyum Raporuna ilişkin çalışmaların gözetilmesinden,
- Yönetim Kuruluna atanacak Bağımsız Üye adaylarının belirlenmesi ve Yönetim Kuruluna önerilerde bulunulmasından,
- Yönetim Kurulu ve idari sorumluluğu bulunan yöneticilik pozisyonları için uygun adayların saptanması, değerlendirilmesi ve eğitilmesine ilişkin politika, strateji ve sistemlerin belirlenmesi konularında çalışmalar yapılmasından,
- Yönetim Kurulunun yapısı ve verimliliği hakkında düzenli değerlendirmeler yapılması ve bu konularda yapılabilecek değişikliklere ilişkin tavsiyelerin Yönetim Kuruluna sunulmasından,
- Gerektiğinde konularında ihtisas sahibi kişilerden Yönetim Kurulu onayına bağlı olarak danışmanlık hizmeti sağlanmasından,
- Bankada Sürdürülebilirlik Yönetim Sistemi'ne ilişkin uygulamaların gözetilmesi, koordine edilmesi ve bu uygulamaların geliştirilmesine yönelik çalışmaların yapılmasından,
- Yürürlükteki ilgili mevzuat hükümleriyle belirlenen diğer sorumluluklar ile Yönetim Kurulu tarafından bu çerçevede verilen görevlerin yerine getirilmesinden,
- Yürüttüğü faaliyetlerin sonuçları ile görev ve faaliyet alanına giren konularda alınması gereken önlemlere ve önemli gördüğü diğer hususlara ilişkin tespit, görüş ve önerilerinin Yönetim Kuruluna bildirilmesi veya raporlanmasından

sorumlu olarak faaliyetlerini sürdürmektedir.

Risk Komitesi

İsim	Unvanı	Komite Görevi
Füsun Tümsavaş	Yönetim Kurulu Başkan Vekili	Başkan
Adnan Bali	Genel Müdür	Üye
Ertuğrul Bozgedik	Genel Müdür Yardımcısı	Üye
İlhami Koç*	İştirakler Bölümü'nden sorumlu Genel Müdür Yardımcısı	Üye
Senar Akkuş	Genel Müdür Yardımcısı	Üye
Mahmut Magemizoglu	Genel Müdür Yardımcısı	Üye
Burhanettin Kantar*	İştirakler Bölümü Bölüm Müdürü	Üye
Gamze Yalçın	Risk Yönetimi Bölümü Bölüm Müdürü	Üye

*Sadece konsolide risk toplantılarına katılmaktadırlar.

Kurumsal Sosyal Sorumluluk Komitesi

İsim	Unvanı	Komite Görevi
Senar Akkuş	Genel Müdür Yardımcısı	Üye
Ulaş Moğultay	Yönetim Kurulu Üyesi	Üye
Yalçın Sezen	Genel Müdür Yardımcısı	Üye
Suat E. Sözen	Kurumsal İletişim Müdürü	Üye
Aysel Tacer	Yönetim Kurulu Üyesi	Üye

11.2. İhraçının Kurulun kurumsal yönetim ilkeleri karşısındaki durumunun değerlendirilmesi hakkında açıklama:

İş Bankası, SPK'nın II-17.1 sayılı Kurumsal Yönetim Tebliği ile SPK'nın 13.01.2015 tarih ve 2015/1 sayılı Haftalık Bülteni'nde yer alan duyuru uyarınca, piyasa değeri ve fiili dolaşımdaki payların piyasa değeri dikkate alınarak 2015 yılı için birinci gruba dahil bir ortaklık olarak belirlenmiştir.

İş Bankası faaliyetlerini SPK tarafından yukarıda değinilen Tebliğ ile belirlenmiş olan zorunlu ilkelere uyumlu olarak sürdürmektedir. Banka, Kurumsal Yönetim İlkelerine Uyum Raporu'nda kurumsal yönetime ilişkin faaliyetlerinin yanı sıra SPK'nın yukarıda değinilen Tebliği ile belirlenen ve zorunlu olmayan ilkelere uyum durumuna ilişkin açıklamalara da yer vermektedir.

Kurumsal Yönetim İlkelerine Uyum Raporu <http://www.isbank.com.tr/TR/hakkimizda/yatirimci-iliskileri/kurumsal-yonetim/kurumsal-yonetim-ilkelerine-uyum-raporu/Sayfalar/kurumsal-yonetim-ilkelerine-uyum-raporu.aspx> internet sayfasında ve Banka'nın faaliyet raporunda yer almaktadır.

12. ANA PAY SAHİPLERİ

12.1. Son genel kurul toplantısı ve son durum itibarıyla sermayedeki veya toplam oy hakkı içindeki payları doğrudan veya dolaylı olarak %5 ve fazlası olan gerçek ve tüzel kişiler ayrı olarak gösterilmek kaydıyla ortaklık yapısı:

30.06.2015 tarihi itibarıyla BANKA hisse senetlerinin %40,15'i T. İş Bankası A.Ş. Mensupları Munzam Sosyal Güvenlik ve Yardımlaşma Sandığı Vakfı'na, %28,09'u Cumhuriyet Halk Partisi'ne (Atatürk Hisseleri) ve kalan %31,76'sı diğer ortaklara aittir. Bununla birlikte, T. İş Bankası A.Ş. Mensupları Munzam Sosyal Güvenlik ve Yardımlaşma Sandığı Vakfı'nın %40,15'lik payının %2,67'lik kısmı da dahil olmak üzere BANKA hisselerinin toplam %34,43'lük bölümü borsada işlem görebilir niteliktedir. Diğer pay sahipleri arasında, %5'ten fazla paya sahip hissedar bulunmamaktadır. (Merkezi Kayıt Kuruluşu A.Ş.' den temin edilen bilgiler baz alınarak hesaplanmıştır.)

Doğrudan Pay Sahipliğine İlişkin Bilgi				
Ortağın;	Sermaye Payı / Oy Hakkı			
Ticaret Unvanı/ Adı Soyadı	30.06.2015		Son Durum	
	Tutar (1.000.-TL)	Payı (%)	Tutar (1.000.-TL)	Payı (%)
T. İş Bankası A.Ş. Mensupları Munzam Sosyal Güvenlik ve Yardımlaşma Sandığı Vakfı	1.806.553	40,15	1.806.553	40,15
Cumhuriyet Halk Partisi	1.264.142	28,09	1.264.142	28,09
Halka Açık Kısım	1.429.305	31,76	1.429.305	31,76
TOPLAM	4.500.000	100	4.500.000	100

BANKA'nın paylarının %5 veya daha fazlasına dolaylı olarak sahip olan gerçek veya tüzel kişi bulunmamaktadır.

12.2. Sermayede ki veya toplam oy hakkı içinde ki payları %5 ve fazlası olan gerçek kişi ortakların birbiriyle akrabalık ilişkileri:

YOKTUR.

12.3. Sermayeyi temsil eden paylar hakkında bilgi:

İŞ BANKASI'nın tamamı ödenmiş olan sermayesinin ortaklar arasındaki dağılımı aşağıdaki tabloda yer almaktadır:

Grubu	Nama/ Hamiline Olduğu	İmtiyazların türü(Kimin sahip olduğu)	Bir Payın Nominal Değeri (TL)	Toplam (TL)	Sermayeye Oranı (%)
A	N	T. İş Bankası A.Ş. Mensupları Sosyal Güv. ve Yar. San. Vakfı	0,01	355,32	40,15
B	N		0,01	9.488,30	
C	N		0,04	1.806.542.958,67	
A	N	Cumhuriyet Halk Partisi	0,01	275,68	28,09
B	N		0,01	8.237,69	
C	N		0,04	1.264.133.950,65	
A	N	Diğer Ortaklar	0,01	369,00	31,76
B	N		0,01	11.274,01	
C	N		0,04	1.429.293.090,68	
			TOPLAM	4.500.000.000,00	100

İmtiyazlı Paylara İlişkin Bilgiler

5274 sayılı Türk Ticaret Kanununda Değişiklik Yapılmasına Dair Kanun'un hisse senetlerinin itibari kıymetinin en az bir Yeni Kuruş olmasını hükme bağlaması çerçevesinde, 25.07.2007 tarihli Banka Olağanüstü Genel Kurul Toplantısı'nda her biri 500 TL nominal değere sahip 20 adet A Grubu hisse senedi birleştirilmek suretiyle her biri 1 KR nominal değerde yeni A Grubu paylar oluşturulmuştur.

Sermaye Artırımı

Her biri 1 KR nominal değerde olan A Grubu paylar;

- Olağanüstü yedek akçelerden veya yasalara göre yapılacak değerlendirmelerden oluşacak kaynaklardan verilecek bedelsiz pay alımında 20 kat pay alımı (Ana Sözleşme Md.18)
- Rüşhan hakkı kullanımında 20 kat hak kullanımı (Ana Sözleşme Md.19)

İmtiyazlarına sahip durumdadır.

Her biri 1 KR nominal değerde B Grubu paylar ile her biri 4 KR nominal değerde C Grubu paylar aynı haklara sahiptir.

Kar Dağıtımı

Ayrıca, Ana Sözleşme'nin 58. maddesi çerçevesinde, her biri 1 KR nominal değerde A ve B Grubu payların kar dağıtımında da imtiyazları bulunmaktadır. Bankamız A-B-C gruba ait paylara ödenecek temettünün hesaplanmasında;

- A grubu pay sayısının 40 katı,
- B grubu pay sayısının 1,5 katı,
- C grubu pay sayısının 1 katı

oranları dikkate alınır.

Oy Hakkı

6102 sayılı Türk Ticaret Kanunu ile Ticaret Kanununun Yürürlüğü ve Uygulama Şekli Hakkında Kanun uyarınca, 14.02.2014 tarihi itibarıyla, oy hakkı payın toplam itibari değeriyle orantılı olarak kullanılacağından, 1 Kuruş nominal değerde 1 adet A grubu pay, 1 oy; 1 Kuruş nominal değerde 1 adet B grubu pay, 1 oy; 4 Kuruş nominal değerde 1 adet C grubu pay ise 4 oy hakkı verecektir.

12.4. İhraççının yönetim hakimiyetine sahip olanların adı, soyadı, ticaret unvanı, yönetim hakimiyetinin kaynağı ve bu gücün kötüye kullanılmasını engellemek için alınan tedbirler:

Bankamız sermayesinde en fazla paya sahip ortaklarımız Cumhuriyet Halk Partisi Genel Başkanlığı ve T.İş Bankası A.Ş. Mens. Munz. Sos. Güv. Ve Yar. San. Vakfı'dır.

Siyasi partiler, Anayasa ve kanunlara uygun olarak; milletvekili ve mahalli idareler seçimleri yoluyla, tüzük ve programlarında belirlenen görüşleri doğrultusunda çalışmalarını ve açık propagandalarını ile milli iradenin oluşmasını sağlayarak demokratik bir Devlet ve toplum düzeni içinde ülkenin çağdaş medeniyet seviyesine ulaşması amacını güden ve ülke çapında faaliyet göstermek üzere teşkilatlanmış tüzel kişiliğe sahip kuruluşlardır.

Vakıflar, gerçek veya tüzel kişilerin yeterli mal ve hakları belirli ve sürekli bir amaca özgülemeleriyle oluşan özel hukuk tüzel kişiliğine sahip mal topluluklarıdır.

Bu özellikleri sebebi ile bankamızda hakim ortak yoktur.

12.5. İhraççının yönetim hakimiyetinde değişikliğe yol açabilecek anlaşmalar/düzenlemeler hakkında bilgi:

YOKTUR.

13. İHRAÇÇININ FİNANSAL DURUMU VE FAALİYET SONUÇLARI HAKKINDA BİLGİLER

13.1. İhraççının Kurulun muhasebe/finansal raporlama standartları uyarınca hazırlanan ve ihraççı bilgi dokümanında yer alması gereken finansal tabloları ile bunlara ilişkin bağımsız denetim raporları:

Banka'nın 5411 Sayılı Bankacılık Kanunu'na ilişkin olarak 1 Kasım 2006 tarih ve 26333 sayılı Resmi Gazete'de yayımlanan Bankaların Muhasebe Uygulamalarına ve Belgelerinin Saklanması İlişkin Usul ve Esaslar Hakkında Yönetmelik hükümleri çerçevesinde, Türkiye Muhasebe Standartları Kurulu tarafından yürürlüğe konulan Türkiye Muhasebe Standartları ile Türkiye Finansal Raporlama Standartları ve bunlara ilişkin ek ve yorumlara, BDDK tarafından muhasebe ve finansal raporlama esaslarına ilişkin yayımlanan diğer yönetmelik, tebliğ, açıklama ve genelgelere uygun olarak hazırlanan 30 Haziran 2014, 31 Aralık 2013 ve 31 Aralık 2012 tarihleri itibarıyla konsolide finansal tabloları ve bağımsız denetim raporları sırasıyla 07.08.2014, 12.02.2014 ve

14.02.2013 tarihlerinde kamuya açıklanmış olup, www.kap.gov.tr ve www.isbank.com.tr internet adreslerinden ulaşılabilmektedir.

13.2. İhraççı bilgi dokümanında yer alması gereken finansal tablo dönemlerinde bağımsız denetimi gerçekleştiren kuruluşların unvanları, bağımsız denetim görüşü ve denetim kuruluşunun/sorumlu ortak baş denetçinin değişmiş olması halinde nedenleri hakkında bilgi:

31 Aralık 2013, 31 Aralık 2014 hesap dönemleri itibarıyla hazırlanan konsolide finansal tablolar ve dipnotları Akis Bağımsız Denetim ve Serbest Muhasebeci Mali Müşavirlik A.Ş. (KPMG) tarafından bağımsız denetime, 30 Haziran 2015 hesap dönemine ilişkin konsolide finansal tablolar ve dipnotları ise Akis Bağımsız Denetim ve Serbest Muhasebeci Mali Müşavirlik A.Ş. (KPMG) tarafından sınırlı bağımsız denetime tabi tutulmuştur.

Söz konusu konsolide finansal tablolara ilişkin bağımsız denetçi görüşü aşağıda yer almaktadır.

Hesap Dönemi	Bağımsız Denetim Şirketi	Görüş
30.06.2015	Akis Bağımsız Denetim ve Serbest Muhasebeci Mali Müşavirlik A.Ş.	Şartlı
31.12.2014	Akis Bağımsız Denetim ve Serbest Muhasebeci Mali Müşavirlik A.Ş.	Şartlı
31.12.2013	Akis Bağımsız Denetim ve Serbest Muhasebeci Mali Müşavirlik A.Ş.	Şartlı

30.06.2015 tarihli konsolide finansal tablo ve dipnotlara ilişkin Sınırlı Bağımsız Denetim Raporunda aşağıdaki ifadelere yer verilmiştir:

30 Haziran 2015 tarihi itibarıyla hazırlanan ilişikteki konsolide finansal tablolar, Banka yönetimi tarafından ekonomide ve piyasalarda meydana gelebilecek olumsuz gelişmelerin olası etkileri nedeniyle ayrılan ve tamamı geçmiş dönemlerde gider yazılan toplam 1.000.000 Bin TL tutarında serbest karşılığı içermektedir.

Sınırlı denetimimize göre, şartlı sonucun dayanağı paragrafında belirtilen hususun finansal tablolar üzerindeki etkileri haricinde, ilişikteki ara dönem konsolide finansal bilgilerin, Türkiye İş Bankası A.Ş.’nin ve konsolidasyona tabi ortaklıklarının 30 Haziran 2015 tarihi itibarıyla finansal durumunun, finansal performansının ve aynı tarihte sona eren altı aylık döneme ilişkin nakit akışlarının 1 Kasım 2006 tarihli ve 26333 sayılı Resmi Gazete’de yayımlanan “Bankaların Muhasebe Uygulamalarına ve Belgelerin Saklanması İlişkin Usul ve Esaslar Hakkında Yönetmelik” ve Bankacılık Düzenleme ve Denetleme Kurulu tarafından bankaların hesap ve kayıt düzenine ilişkin yayımlanan diğer düzenlemeler ile Bankacılık Düzenleme ve Denetleme Kurumu genelge ve açıklamalarına (hep birlikte “BDDK Muhasebe ve Raporlama Mevzuatı”) ve BDDK Muhasebe ve Raporlama Mevzuatı ile düzenlenmiş konular dışında Türkiye Muhasebe Standartları 34 “Ara Dönem Finansal Raporlama” standardına uygun olarak tüm önemli yönleriyle gerçeğe uygun bir biçimde sunulmadığı kanaatine varmamıza sebep olacak herhangi bir husus dikkatimizi çekmemiştir.

31.12.2014 tarihli konsolide finansal tablo ve dipnotlara ilişkin Bağımsız Denetçi Görüşü

31 Aralık 2014 tarihi itibarıyla hazırlanan ilişikteki konsolide finansal tablolar, Banka yönetimi tarafından ekonomide ve piyasalarda meydana gelebilecek olumsuz gelişmelerin olası etkileri nedeniyle ayrılan ve tamamı geçmiş dönemlerde gider yazılan toplam 1.000.000 Bin TL tutarında serbest karşılığı içermektedir.

Görüşümüze göre, yukarıda dördüncü paragrafta açıklanan hususun konsolide finansal tablolar üzerindeki etkileri haricinde, ilişikteki konsolide finansal tablolar, bütün önemli taraflarıyla, Türkiye İş Bankası A.Ş.’nin ve konsolidasyona tabi finansal ortaklıklarının 31 Aralık 2014 tarihi itibarıyla konsolide finansal durumunu ve aynı tarihte sona eren hesap dönemine ait konsolide faaliyet sonuçları ile konsolide nakit akımlarını 5411 sayılı Bankacılık Kanunu’nun 37’nci ve 38’inci

maddeleri gereğince yürürlükte bulunan düzenlemelerde belirlenen muhasebe ilke ve standartlarına ve Bankacılık Düzenleme ve Denetleme Kurulu tarafından muhasebe ve finansal raporlama esaslarına ilişkin yayımlanan diğer yönetmelik, tebliğ ve genelgeler ile Bankacılık Düzenleme ve Denetleme Kurumu tarafından yapılan açıklamalara uygun olarak doğru bir biçimde yansıtmaktadır.

31.12.2013 tarihli konsolide finansal tablo ve dipnotlara ilişkin Bağımsız Denetçi Görüşü

31 Aralık 2013 tarihi itibarıyla hazırlanan ilişikteki konsolide finansal tablolar, Banka yönetimi tarafından ekonomide ve piyasalarda meydana gelebilecek olumsuz gelişmelerin olası etkileri nedeniyle ayrılan ve tamamı geçmiş dönemlerde gider yazılan toplam 1.000.000 Bin TL tutarında serbest karşılığı içermektedir.

Görüşümüze göre, yukarıda dördüncü paragrafta açıklanan hususun konsolide finansal tablolar üzerindeki etkileri haricinde, ilişikteki konsolide finansal tablolar, bütün önemli taraflarıyla, Türkiye İş Bankası A.Ş.'nin ve konsolidasyona tabi finansal ortaklıklarının 31 Aralık 2013 tarihi itibarıyla konsolide finansal durumunu ve aynı tarihte sona eren hesap dönemine ait faaliyet sonuçları ile nakit akımlarını 5411 sayılı Bankacılık Kanunu'nun 37'nci ve 38'inci maddeleri gereğince yürürlükte bulunan düzenlemelerde belirlenen muhasebe ilke ve standartlarına ve Bankacılık Düzenleme ve Denetleme Kurulu tarafından muhasebe ve finansal raporlama esaslarına ilişkin yayımlanan diğer yönetmelik, tebliğ ve genelgeler ile Bankacılık Düzenleme ve Denetleme Kurumu tarafından yapılan açıklamalara uygun olarak doğru bir biçimde yansıtmaktadır.

13.3. Son 12 ayda ihraççının ve/veya grubun finansal durumu veya karlılığı üzerinde önemli etkisi olmuş veya izleyen dönemlerde etkili olabilecek davalar, hukuki takibatlar ve tahkim işlemleri:

İhraççının Taraf Olduğu Davalar ve Takipler					
İhraççı Tarafından Açılmış Davalar ve Yapılan Takipler					
Davacı Taraf	Davalı Taraf	Mahkeme Dosya No Yıl	Konusu	Risk Tutarı	Gelinen Aşama
T.İş Bankası A.Ş.	Rekabet Kurulu Başkanlığı	2013/1493	Rekabet Kurulu'nun müvekkil T. İş Bankası'nın da aralarında bulunduğu 12 bankanın idari para cezası ile cezalandırılmasına dair 08.03.2013 tarih ve 13-13/198-100 sayılı kararının öncelikle yürütmesinin durdurulması ve iptali	110 Milyon TL	Söz konusu İdare Mahkemesi kararına karşı Bankamızca Danıştay nezdinde temyiz başvurusunda bulunulmuştur.
T.İş Bankası A.Ş.	İlgili Vergi Dairesi	İlgili Vergi Daireleri tarafından 2007 ve 2008 yılları için her şube bazında ve her ay için ayrı vergi ceza ihbarnamesi düzenlenmiş olup her şube bazında yıllar itibarıyla ayrı toplam 1.957 adet	Banka Tarafından Munzam Sandık Vakfına yapılan ödemelerin Vakıf Üyeleri açısından ücret mahiyetinde bir menfaat olduğu iddiasıyla gerçekleştirilen Cezalı Gelir Vergisi ve Damga Vergisi Tarhiyatının İptali	74 Milyon TL	İlk Derece Vergi Mahkemeleri ve Danıştay ve Bölge İdare Mahkemelerinde İnceleme Safhasında- Davaların bir kısmı Banka lehine bir kısmı Banka aleyhine sonuçlanmıştır.

		dava açılmıştır.			
T.İş Bankası A.Ş.	İlgili Vergi Dairesi	İlgili Vergi Daireleri tarafından 2009-2010 ve 2011 yılları için her şube bazında ve her ay için ayrı vergi ceza ihbarnamesi düzenlenmiş olup her şube bazında yıllar itibarıyla ayrı toplam 1.466 adet dava açılmıştır.	Banka Tarafından Munzam Sandık Vakfına yapılan Vakıf Üyeleri açısından ücret mahiyetinde bir menfaat olduğu iddiasıyla gerçekleştirilen Cezalı Gelir Vergisi ve Damga Vergisi Tarhiyatının İptali	152 Milyon TL	İlk Derece Vergi Mahkemeleri nezdinde İnceleme Safhasında Davaların bir kısmı Banka lehine bir kısmı Banka aleyhine sonuçlanmıştır.
T.İş Bankası A.Ş.	Hüsamettin Gözükan, Alaettin Gözükan, Yasemin Kızıldaş'a velayeten Gürkan Gözükan	2014/125	Bankamızın 1982, 1991, 1995, 1997, 1998, 1999, 2000 ve 2001 tarihli Genel Kurullarında alınan sermaye artırımlarına ilişkin kararlarının butlanının tespiti istemi	-	Dosyanın işleminden kaldırılmasına karar verilmiş olup, davaya ilişkin süreç devam etmektedir.

Son 12 ayda ihraççı İŞ BANKASI aleyhine grubun finansal durumu veya karlılığı üzerinde önemli etkisi olmuş/olabilecek nitelikte açılmış dava bulunmamaktadır.

13.4. Son finansal tablo tarihinden sonra meydana gelen, ihraççının ve/veya grubun finansal durumu veya ticari konumu üzerinde etkili olabilecek önemli değişiklikler (üretim, satış, stoklar, siparişler, maliyet ve satış fiyatları hakkındaki gelişmeleri de içermelidir):

03.08.2015 tarihli KAP açıklamamız ile Bankamızın Batum ve Tiflis Şubelerinden oluşan mevcut Gürcistan örgütünün, 3 Ağustos 2015 tarihinden itibaren faaliyetini, sermayesinin tamamı Bankamıza ait olarak kurulan ve Gürcistan'da bankacılık lisansı almış olan JSC Isbank Georgia çatısı altında sürdüreceği duyurulmuştur.

KAP'a yapılan 29.04.2015 tarihli özel durum açıklamamızda, Bankamız Yönetim Kurulunun 29.04.2015 tarihli kararı ile; Bankamıza ait %7,44 oranında ve 610.075.214,00 TL nominal değerdeki Avea İletişim Hizmetleri A.Ş. payının, pay devir tarihinden itibaren yaklaşık 4,5 yılda ve 6 taksitte ödenmek üzere toplam 650.761.360 TL'lik bir bedel karşılığında Türk Telekomünikasyon A.Ş.'ye satılmasına karar verildiği, bu kapsamda 29.04.2015 tarihinde Türk Telekomünikasyon A.Ş ile Pay Devir Sözleşmesi imzalandığı, pay devrinin gerekli yasal izinlerin alınmasını müteakip gerçekleştirileceği bildirilmişti. KAP'a yapılan 04.08.2015 tarihli özel durum açıklamamızla Bankamıza ait %7,44 oranında ve 610.075.214,00 TL nominal değerdeki Avea İletişim Hizmetleri A.Ş. payının Türk Telekomünikasyon A.Ş.'ye devrinin 03.08.2015 itibarıyla tamamlandığı duyurulmuştur.

KAP'a yapılan 12.08.2015 tarihli özel durum açıklamamızda; Bankamızın sahip olduğu yetki belgelerinin 6362 sayılı Sermaye Piyasası Kanunu uyarınca yenilenmesi talebiyle Sermaye Piyasası Kurulu'na yapılan başvuru sonucunda, Bankamızın III-37.1 sayılı Yatırım Hizmetleri ve Faaliyetleri ile Yan Hizmetlere İlişkin Esaslar Tebliği uyarınca Emir İletimine Aracılık Faaliyeti, İşlem Aracılığı

Faaliyeti, Portföy Aracılığı Faaliyeti, Sınırlı Saklama Hizmeti, Genel Saklama Hizmeti yatırım hizmet ve faaliyetlerinde bulunmasına izin verildiği duyurulmuştur.

KAP'a yapılan 18.08.2015 tarihli özel durum açıklamamızda; Gümrük ve Ticaret Bakanlığı tarafından, yürürlükteki 6502 sayılı Kanun ve mülga 4077 sayılı Kanun hükümleri çerçevesinde gerçekleştirilen denetim sonucunda Bankamıza, yargı yolu açık olmak üzere 110.110.000 TL idari para cezası tebliğ edildiği duyurulmuştur. KAP'a yapılan 16.09.2015 tarihli özel durum açıklamamız ile Bankamıza verilen idari para cezasının 5326 sayılı Kabahatler Kanunu'nun 17. Maddesi hükmü çerçevesinde indirimden yararlanılarak hesaplanan kısmı olan 82.582.500 TL, ilgili karara karşı dava açma ve iade talebinde bulunma dahil yasal haklarımız saklı kalmak kaydıyla Bankamız tarafından ödenmiş olup Bankamız aleyhine verilen idari para cezasının iptali için, süresi içinde İstanbul 11. İdare Mahkemesi nezdinde Bankamızca dava açıldığı duyurulmuştur.

KAP'a yapılan 15.09.2015 tarihli özel durum açıklamamızda; Bankamız 796,5 milyon Euro ve 281 milyon ABD Doları tutarında olmak üzere 367 gün vadeli sendikasyon kredisi anlaşmasını imzaladığı ve 20 ülkeden, 42 bankanın katılımıyla sağlanan ve dış ticaretin finansmanında kullanılacak olan sendikasyon kredisinin, en yüksek tutarla katılan bankalara ait bölümünün toplam maliyeti Libor/Euribor + %0,75 olarak gerçekleştiği duyurulmuştur.

KAP'a yapılan 25.12.2015 tarihli özel durum açıklamamızda; Bankamızın 25.12.2015 tarihli Yönetim Kurulu toplantısında alınan kararlar, Borsa İstanbul'da işlem gören ortaklarımızdan T. Şişe ve Cam Fabrikaları A.Ş., Türkiye Sınai Kalkınma Bankası A.Ş., Anadolu Hayat Emeklilik A.Ş., İş Finansal Kiralama A.Ş., İş Gayrimenkul Yatırım Ortaklığı A.Ş. ve İş Yatırım Menkul Değerler A.Ş.'nin paylarının, ödenmiş sermayelerinin azamı %3'ü ile sınırlı olmak kaydıyla, Alım Satım Amaçlı Finansal Varlıklar hesabında izlenmek üzere piyasadan satın alınması konusunda karar tarihinden itibaren 1 yıl süre ile Genel Müdürlük'ün yetkili kılındığı duyurulmuştur.

KAP'a yapılan 07.01.2016 tarihli özel durum açıklamamızda; İstanbul İli, Tuzla İlçesi, 7301 ada ve 1 no.lu parselde geliştirilen Tuzla Teknoloji ve Operasyon Merkezi Projesi'nin tamamlandığı ve projede yer teslimlerine başlandığı, ana kiracının Türkiye İş Bankası A.Ş. olduğu projede; Yönetim Kurulumuzun 07.01.2016 tarihli kararı uyarınca yaklaşık 12 bin m²'lik alanın SoftTech Yazılım Teknolojileri Araştırma Geliştirme ve Pazarlama Ticaret A.Ş.'ye kiralanmasına karar verildiği ve Teknoloji ve Operasyon Merkezinin tamamından yıllık 61,5 milyon TL + KDV tutarında kira geliri elde edilecek olduğu duyurulmuştur.

KAP'a yapılan 02.02.2016 tarihli özel durum açıklamamızda 10.000.000.000 TL olan kayıtlı sermaye tavanı izin süresinin uzatılması ve Esas Sözleşmemizin ilgili maddesinin tadil edilmesine ilişkin olarak Bankacılık Düzenleme ve Denetleme Kurumu ve Sermaye Piyasası Kurulu'na başvuru yapıldığı, 05.02.2016 tarihli özel durum açıklamamızla Sermaye Piyasası Kurulu'na yapılan başvurumuzun onaylandığı ve geçerlilik tarihinin 31.12.2020 olarak belirlendiği duyurulmuştur.

14. DİĞER BİLGİLER

14.1. Sermaye hakkında bilgiler:

Çıkarılmış Sermaye Tutarı: 4.500.000.000 TL

14.2. Kayıtlı sermaye tavanı:

Kayıtlı Sermaye Tavanı: 10.000.000.000 TL

14.3. Esas sözleşme ve iç yönergeye ilişkin önemli bilgiler:

Banka "Ana Sözleşmesi" ile TTK hükümleri uyarınca hazırlanan ve 29 Mart 2013 tarihli Olağan Genel Kurul Toplantısı'nda pay sahipleri tarafından onaylanan Banka "İç Yönergesi" Banka kurumsal

internet adresinde (http://www.isbank.com.tr/TR/hakkimizda/Documents/ic_Yonerge.pdf) yer almaktadır.

Şirketlerin genel kurul çalışma esas ve usullerine ilişkin kuralları içeren düzenlemelerden teşekkül eden İç Yönergenin amacı; Türkiye İş Bankası A.Ş. (Banka) Genel Kurulunun çalışma esas ve usullerinin, Kanun, ilgili mevzuat ve Esas Sözleşme hükümleri çerçevesinde belirlenmesidir. İç Yönerge, Bankanın tüm olağan ve olağanüstü Genel Kurul Toplantılarını kapsamaktadır.

İç Yönerge, Anonim Şirketlerin Genel Kurul Toplantılarının Usul ve Esasları İle Bu Toplantılarda Bulunacak Gümrük ve Ticaret Bakanlığı Temsilcileri Hakkında Yönetmelik hükümlerine uygun olarak Banka Yönetim Kurulunca hazırlanarak Genel Kurulun onayından sonra tescil ve ilan edilmiş olup, aşağıdaki hususlara ilişkin hüküm ve düzenlemeler içermektedir.

- Toplantı yerine giriş ve hazırlıklar
- Toplantının açılması
- Toplantı başkanlığının oluşturulması
- Toplantı başkanlığının görev ve yetkileri
- Gündemin görüşülmesine geçilmeden önce yapılacak işlemler
- Gündem ve gündem maddelerinin görüşülmesi
- Toplantıda söz alma
- Oylama ve oy kullanma usulü
- Toplantı tutanağının düzenlenmesi
- Toplantı sonunda yapılacak işlemler
- Toplantıya elektronik ortamda katılma

14.4. Esas sözleşmenin ilgili maddesinin referans verilmesi suretiyle ihraççının amaç ve faaliyetleri:

Banka Esas Sözleşmesi'nin 2'inci maddesi gereğince T. İş Bankası A.Ş.'nin amaç ve faaliyetleri şunlardır:

Madde 2 - Şirket aşağıda yazılı muamelelerle iştigal etmek üzere teşekkül etmiştir:

- a. Her türlü banka muameleleri yapmak,
- b. Ziraate, sanayiye, madenlere, enerji istihsalı ve tevziine, nafia işlerine, nakliyeciliğe, sigortacılığa, turizme, ihracata müteallik her nevi teşebbüsler kurmak veya bu gibi teşebbüslere iştirak etmek,
- c. Her türlü eşya veya levazımın istihsal, imal ve tedariki için şirketler kurmak veya bu işlerle uğraşan teşekküllere iştirak etmek,
- ç. Her türlü sınıai ve ticari muameleleri gerek kendi nam ve hesabına ve gerek yerli ve ecnebi müesseseler ile müştereken veyahut bu müesseseler nam ve hesabına deruhte ve ifa etmek.

Yukarıda gösterilen muameleler dışında ileride banka için faydalı ve lüzumlu görülecek başka işlere girişilmek istenildiği takdirde idare meclisinin teklifi üzerine Esas Mukavelede değişiklik yapılır.

14.5. Sermayeyi temsil eden payların herhangi bir borsada işlem görüp görmediği hakkında bilgi:

Bankamızın A Grubu (ISATR), B Grubu (ISBTR) ve C Grubu (ISCTR) pay senetleri Borsa İstanbul Ulusal Pazar'da işlem görmektedir. (Kaynak: <http://borsaistanbul.com/veriler/verileralt/hisse-senetleri-piyasasi-verileri/sirketler-verileri>)

15. ÖNEMLİ SÖZLEŞMELER

YOKTUR.

16. UZMAN RAPORLARI VE ÜÇÜNCÜ KİŞİLERDEN ALINAN BİLGİLER

İhraççı Bilgi Dokümanında, sektör hakkında yer alan bilgiler Bankacılık Düzenleme ve Denetleme Kurumu tarafından yayımlanan sektör verileri kullanılarak hazırlanmıştır. Bunun yanı sıra Bankalar arası Kart Merkezi, Merkezi Kayıt Kuruluşu verilerinden de faydalanılmıştır. İŞ BANKASI, ilgili üçüncü kişilerin yayımladığı bilgilerden kanaat getirebildiği kadarıyla, açıklanan bilgileri yanlış veya yanıltıcı hale getirecek herhangi bir eksikliğin bulunmadığını beyan eder.

İşbu ihraççı bilgi dokümanında, yer alan ve Bankanın talebi üzerine verilen kredi derecelendirme notları hakkında bilgiler Uluslararası Derecelendirme Kuruluşları Fitch Ratings, Standard and Poor's ve Moody's tarafından çeşitli kanallar vasıtasıyla kamuya yapılan duyurulardan alınmıştır.

İlgili üçüncü kişilere aşağıdaki internet adreslerinden ulaşılabilir:

Bankacılık Düzenleme ve Denetleme Kurumu: www.bddk.org.tr
Bankalararası Kart Merkezi: www.bkm.com.tr
Merkezi Kayıt Kuruluşu: www.mkk.com.tr
Fitch Ratings: www.fitchratings.com
Standard and Poor's: www.standardandpoors.com
Moody's: www.moody's.com

17. İNCELEMeye AÇIK BELGELER

Aşağıdaki belgeler ve elektronik kayıtlar İş Kuleleri, Kule: 1, 34330 Levent/Beşiktaş/İstanbul adresindeki İŞ BANKASI merkezi ve başvuru yerleri ile ihraççının internet sitesi (www.isbank.com.tr) ile Kamuyu Aydınlatma Platformunda (KAP) tasarruf sahiplerinin incelemesine açık tutulmaktadır:

- 1- İhraç Bilgi dokümanında yer alan bilgilerin dayanağını oluşturan her türlü rapor ya da belge ile değerlendirme ve görüşler (değerleme, uzman, faaliyet ve bağımsız denetim raporları ile aracı kuruluşlarca hazırlanan raporlar, kredi derecelendirme notları, esas sözleşme, vb.).
- 2- İhraççının ihraççı bilgi dokümanında yer alması gereken finansal tabloları

18. EKLER

YOKTUR.